盛京時報 The Shengching Shihpao
民國八年 大正八年 陽曆四月五日 陰曆三月五日

論說

親善芻言（丙）

中日親善問題。連見於中外新聞雜誌。屢聞自士大夫之口。懇懇焉莫不以是爲急務。而冀有實現之一日。蓋不第日人企之至殷。卽華人亦莫不望之至切也。夫中日不能親善。卽東亞不能和平。甚至延及世界。而演成一大不幸。亦未可知。故吾人所以必欲中日之親善者。自其切近者言。固在圖兩國之幸福。自其大者遠者言。則尤不可不顧及東亞與世界之利害也。

雖然。中日親善關係之巨。固如是矣。顧將何以使其關係日益親密。國民之感情日益欵洽乎。則豈徒託之空言。作幾篇論說。便生效力者耶。識者知其有以不然矣。夫空論未嘗無補於事實。要在當事者有接近之誠心。脫有誠心言論又從而鼓吹之。於是遂易於奏效耳。若双方正事猜疑。互尋嫌隙。一遇小故。動至反顏。則此時若徒以空言而鼓吹之曰。汝等宜親善。不第無益於實際。且使人不欲聞。將掩耳而走以爲紿彼也。故所謂親善者。其效決不能收之於空言。必見之於力行也。何則。非力行而不能親。非親不能善。彼個人交友。不披肝瀝膽。倘無以固其親誼。矧在兩國。而不有表見之實。漫然而曰親善。是猶南轅而北轍也。

中日兄弟之國。唇齒之邦。其宜親善以維持東亞之寧安。識者類能知之。且能言之。顧知之矣。言之矣。所欠者行耳。此點則不能不望之於中日當局之大費苦心也。夫上級人民親善易。下級人民親善難。有身分之人親善易。無身分之人親善難。徵諸歷來中日兩國外交上之相左。大都由於無知之輩。罔識大体。驅於私感。致因小節以害大事。遂貽兩國政府以莫大之迷惑。此眞所謂遺憾千萬者也。如日前邊門外兩國警察之衝突。在雙方職務上。均有理由可述。何至毆打至於流血。此卽所謂無身分也。因無身分而起衝突。因衝突而生惡感。因惡感而懷忌恨。恨毒漸漸而深。則於親善爲害匪淺。又如前日日本郵便配達夫某。因往余家送信。竟與余同居友惹起衝突。幸余友爲病軀。未至出事。不然者。未免驚動官府。而成一小交涉矣。凡此雖似無害於兩國之親善。而所以購人民之惡感者。則爲不可諱之事實。誠不能不爲親善惜也。夫親善之道。亦云多矣。吾何刺刺於小節。誠以小者大之始。而普通人民之數又極多。日日雜居。接觸至易。若不妥爲之善導。則此蜚殊足爲國累。故吾深願兩國當局。對於一般人民。尤須加以多大之訓練。肯確之告戒。而對於與什戶有直接行動之下級員役。更須諄諄戒飭。使其勿以盛氣陵人。而出之以和靄謙光之態度。小民無怨言無忌恨。則和氣生。和氣生。則感情篤。感情篤。則趨遂於親善矣。此等瑣碎煩難之苦心。記者不能不望之於兩國當局而試爲之也。

制定新國境之問題（續）

（五）匈牙利

匈牙利爲强制前記捷克羅馬尼亞及塞爾維亞之割讓國境與俄國溥爾施維治黨提携而謀拒絕其要求之策云

（六）德稱奧大利

德稱奧大利除智羅爾地方之意人外在奧之人口約一千萬最近以決定與德意志合併卽事實上必至與德合併也

（七）希臘

希獵要求亞爾巴尼亞南部之一部分前土耳其領馬禮玆茲亞河西南之地小亞細亞及在土耳其斯美爾那一帶多島海之大小各島嶼在此方面於事實以居有多數希臘人恐至容納希臘之希望也

（八）前土耳其

前土耳其內之各民族卽希惹斯王國爲亞拉伯族之盟主要求結合自亞歷克山德歷達至智格利士河上流建設一獨立國而地中海沿岸之昔昔利亦有脫離土耳其以獨立之希望在土東北部之阿耳彌尼亞人亦以其族居住之範圍建設一阿耳彌尼亞國又勃利斯坦之猶太人亦有以其地建設一國之希望凡此要求雖互有重複之點而由各民族之狀態及地理上之關係定之或至建設各種小國若至於如此自然之勢時則土耳其遂失却亞拉伯等廣大之土地而閉縮於小亞細亞之一隅矣

（九）其餘之難件

但國境問題大部分陸續無劃然者其制定雖屬困難然由聯合國方面之努力於各委員當使爲適宜之團結唯其外尚有法蘭西領有萊因左岸及比利時領有斯給爾脫河方面之問題此屬境界問題由最大之難題誠不易決定云（完）

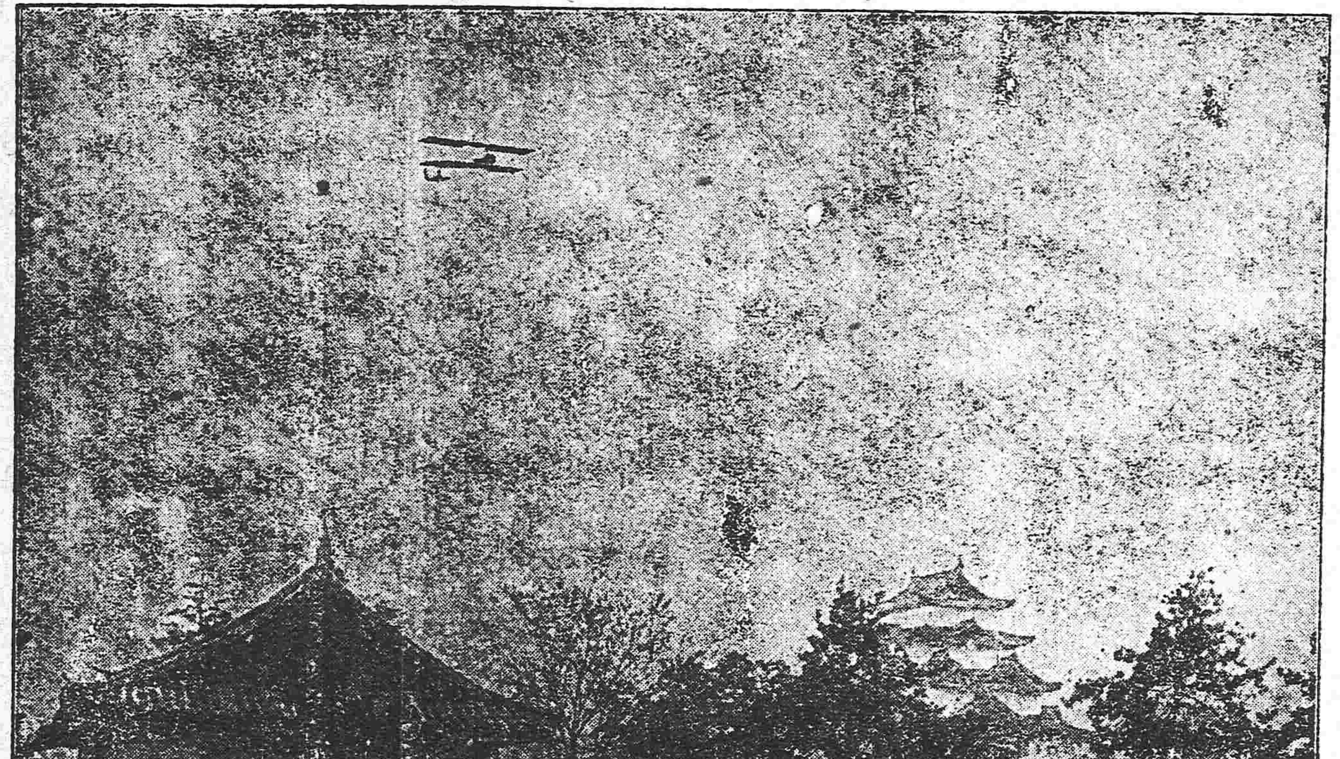

御風而行之飛機（日本）

中國財政部證券改借契約

依照（中華民國六年八月二十八日）（日本大正六年八月二十八日）中國政府與橫濱正金銀行（以下稱銀行）在北京所締結之日金一千萬元墊欵契約中國政府在日本所發行之民國六年（卽日本大正六年）財政部証券（以下稱舊証券）於（中華民國七年九月一日）（日本大正七年九月一日）卽屆償還之期中國政府根據該契約第九條通知銀行擬請延長右証券償還期限銀行允爲引受新發行一個年期限之財政部證券以爲借換之手續特由財政總長代表中國政府銀行代表日本銀行團在北京締結契約其條項如左

第一條　中國政府在償還舊證券期限三日前對於銀行應在日本發行中國政府財政部證券計額面日金一千萬元並以此項證券中國政府之實收數連同第七條所定之資金爲充當償還舊證券之資金

銀行依前項規定于舊証券償還期日及此後證券償還完了之時卽將舊證券交由駐日中國公使付還中國政府

本條第一項之財政部證券其發行日期卽定爲大正七年八月二十九日其名稱卽定爲中國政府民國七年（卽日本大正七年）乙號財政部證券

第二條　此項財政部證券于自發行之日起滿一箇年間償還之

第三條　此項財政部證券在日本按百分之七利息預付之（卽按發行額面每百元實收九十三元）

第四條　此項財政部證券除中國鹽稅收入業已指定爲從前各債務之擔保未經清還者外卽以中國鹽稅收入之全數爲優先擔保

第五條　中國政府自（中華民國七年十月）（日本大正七年十月）起至（中華民國八年七月）（日本大正八年七月）止十個月間每五日從鹽稅收入以與日金一百萬元相當之上海規銀或國幣交付上海銀行撥付橫濱銀行以爲此項財政部證券償還基金之用

上項兌換行市應以交付日或一個月與銀行協定之日本電匯行市爲准

橫濱銀行接得上項償還基金匯電後卽爲登記並自當日起至財政部證券償還期限前十日止按年五釐行息

第六條　銀行對於此項證券發行之日得以舊證券額面平價作爲此項財政部證券之代價收受之

第七條　中國政府仍將本合同第三條之預付利息暨第九條之經手費及此項財政部證券印刷費約計三千元合計日金八十萬三千元於舊證券滿期十日前以與此欵相當之上海規銀或國幣在上海交付其兌換行市應於付還日或一個月前與銀行協定之

第八條　銀行既發行此項財政部證券償還舊證券之後應將此項財政部證券中國政府之實金額與第七條所定之撥還金額以及關於償證券之各項賬目迅開送中國政府（未完）

社會小說 迷信鑑（五）（萬醒亞）

楊處逃必發生變卦。促朱倩人書立契設。値則由朱同乘來舟至蘇付給。馮既私自慶幸。得此佳地。意後來之福運。正未可限量。其所以感激楊者。至不可言喩。而不知朱之所謂潘某一節。並無其人其事。實豫受楊之成命。而行其局騙。初無差別。五百金之値。朱僅得其數之半。而楊亦得其數之半。此中之底蘊。在馮固茫無所覺也。馮旋以葬期請于楊。楊出一書。反覆披覽。涓吉於七月之某日某時爲葬期。越日楊辭馮欲行。馮出五十金以酬其勞。楊辭不獲命。携金道謝出門作歸計。而馮則歡送至門以外。目送其去。據是以觀。馮之待楊。不可謂非出於至誠也。金風送爽。玉露呈秋。葬期將屆。馮於諸事已先期準備就緒。而楊適至。馮出賃舟三。二舟較鉅。用以載柩及眷屬等人。一舟較小。則爲楊所乘。馮虞楊獨坐寡歡。特同舟相伴。作預屑之談話。以破其岑寂。欵乃聲起。三舟銜尾前進。楊忽索水濯手。炷香於炉。馮曰。此何意也。楊曰。無他。爲兄占一六壬課。須虔誠將事。占竟。楊曰。來日天將黎明時。必有一抱布之中年婦人。自東向西行。經山麓。可卽於其時請靈枋位。吉無有逾於此者。馮似不之信。楊曰。弟之六壬課。百不爽一。有不可思議之神驗。設所言不驗。弟誓不再爲人占六壬課矣。馮聞楊竟出此誓言。意其決不致法螺狂吹。信之。一至其地。飭衆人設備以待。衆人之視綫。悉注射於行人來往之道上。而心中多疑楊斯無有如此神驗之六壬課者。姑凝眸瞻眺。以覘其究竟。久之隱約遙見於數百碼外。果有抱布之婦人一。向前踽踽獨行。其行路時之方向。亦果如楊所言之自東而行。群皆歎服。馮尤欽詫楊六壬課之眞有神驗。（未完）

廣告

滿鐵定期船 大連出帆

榊丸（三四〇二噸）爲特別檢查休航

神戶丸（二九三三噸）每星期二正午開往青島上海（由上海駛回之時逕至大連）

博進丸 四月六日豫定開往上海（貨物船）

●以上兩船均設有船內無線電信局

▲▲▲▲除本事務所外在營口遼陽奉天鐵嶺長春各站均發售聯絡船車票
兩船現均有設備無線電信機
發售船票時間在埠頭事務所至開駛之日午前十二時四十分止若在代辦所同于午前十一時二十分截止

南滿鐵道株式會社 大連埠頭事務所

日本郵船會社 大連出帆

新瀉丸 四月十一日門司神戶橫濱行

高砂丸 四月十三日太沽牛庄行

代理店 三井洋行大連支店

乘船票由本出張所自賣如有坐客請至本所購買 電話 四六〇 二〇一

恭頌黑龍江陸軍第二混成團團長李君夢庚字少白團附閻君金明字法武勤政惠民之德政

呼蘭駐防陸軍第二混成團團長李少白團附閻法武二君惠民勤政之聲聞遐邇素傳鄙人原係農人僻居鄉村初不知惠民勤政爲何如也自去冬鄙人被盜搶去來福槍一桿金口槍一桿約値百七十粒江市錢二千九百六十四吊及報警察緝已犯遁逃竊謂珠無還浦之期繼見陸軍佈告於民國八年一月十號在呼街偵獲盜一名起得槍械財物在營除將盜犯法辦外特示准失主來營認領等情鄙人遵卽前往其保領出伏思鄙人被盜僅報巡警未嘗報到陸軍而陸軍竟將眞賍實犯偵獲俾鄙人得將原失財物領回始晤素聞惠民勤政者此也鄙人感恩無以爲報登諸報端以示不忘云

闞家窩堡王永清啓

中國紅十字奉天分會通告

敬啓者本會前因聯盟各國在西比利亞預防德國東漸擬於哈爾濱等處設立戰時病院以期救護病民及受傷兵士現在戰事雖然停止而駐防軍隊尙未撤退兼之該處時疫流行傳染甚速誠爲不可緩之義舉是以查照本會章程第八條在濱江設立施醫第二分院藉達本會博愛親仁宗旨并刊發木質戳記一顆特委陳喜廷爲院長業於民國七年十二月二十五日組織成立凡我國民人等須知紅十字會係萬國同盟公認爲最高尙之機關極應遵循定章不得肆意滋擾除在三省巡閱使署備案及商請軍政各機關查照通令保護外合亟通告各界一體週知

哈爾濱中國紅十字會醫院通告

本院前奉中國紅十字奉天分會函開於哈埠組織中國紅十字奉天分會施醫第二分院現已完全成立照章設備病室分頭二三等均各清潔並重衛生患病者入院養病異常方便特聘男女高等各科醫學士治療內科外科皮膚科耳鼻咽喉眼科小兒科婦人科等症解剖臟腑接補筋骨無不應手奏效於花柳一科除六白零六九白一十四注射藥針外更有特別妙術以救同胞並聘有醫學卒業研究多年之女醫士及看護婦隨時照料以付定章本院以仁慈博愛爲宗旨除救護因公受傷之兵士及貧療無依之貧民外凡官學紳商各界諸君如有患病者來院求治時仍照常救療方不負善士助捐之苦心藉達濟世閔人之目的恐未週知特此通告

聲明辨誣恢復名譽

敝人王景素世居梨樹縣幼讀儒書及長濫竽於醫生懸弧有年不意去歲街西瀋海瀛奈病劇劑輕遂難收效嗣後又請震生堂張醫調治數劑亦無效不日作故詎伊親有名刀筆黃靜軒有名極力調唆希圖藉端訛賴與張醫有瓜葛之關係故使嫁禍於人之手段誣敝庸醫殺人在縣呈控邊審員明察如神燭知其隱更有施醫院公稟爲証於是遂宣告無罪伏思名譽第二生命豈可任他人敗壞乎揭載報端以恢復萬一云爾

敝人王景素敬啓

濟世良葯

本院虔製普東氏渡人舟專戒鴉片嗎啡之癖限日除根

花柳清血補身丸專治花柳各症清血解毒補身殺菌

婦科痨疾丹專治婦女虛癆各症曾經呈請警廳化驗立案如法服用效驗如神

批發零售價格從廉

奉天大西關平康里 躍東醫院謹啓

敬啓者鄙人等會於年前組織一純益繅織公司當定股欵總額二十萬元優先股次優先股各定爲六萬元餘爲普通股自開辦以來入股者頗形踴躍優先股早經收足而要求入優股者尙大有人在足徵注重實業人有同情是以邀集同人等開會公議擬擴充股欵總額四十萬元其優先次優先股均擬加增至十萬元餘爲普通股此議甫經發表又收到優先股萬元餘茲定續入優先股截止日期爲四月十五號有志入股者迅速投資爲盼謹啓

奉天純益繅織公司發起人劉尙清等啓

春暖時候

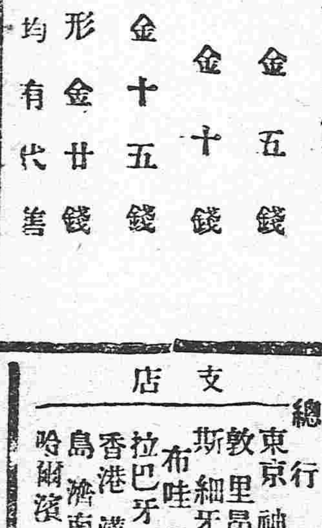

害虫漸漸增殖今日若不用藤澤樟腦保護其可貴之衣服迨潮濕侵蝕悔之晚矣

▲定價▼
小形金五錢
中形金十錢
大形金十五錢
基子形金廿錢

各處藥房均有代售

聲明宣告準禁治產

緣次孫姜鏡瑤不務正業揮霍無度謹依民法規定在遼陽地方審判廳聲請宣告準禁治產業准在案嗣後姜鏡瑤如以本名或僞托假名與中外國人所爲法律行爲或負擔債務等事應遵宣告準禁治產法理解釋在鄙人毫不負責恐未週知特此登報聲明

遼陽城內姜遇文謹啓

中日合辦 正隆銀行奉天支店

電話 長日二五二番 中七二一番

總辦 安田善三郎 大連大山通電話長六八一番

本行 分行 營口 撫順 開原 錦州 長春 鄭家屯 芝罘 天津 旅順

本行除照一般銀行例辦理一切外欵注重各項事宜如左
一所有辦理存欵各項以親切叮嚀爲宗旨
一放貸及匯兌事宜務主簡捷以饒顧主
一凡放貸以公債票爲抵押者息率格外從廉
一各種公債票照市價從優交易
一兌換金銀小洋事宜照市價格外公道以招徠

奉天新市街 奉天小西關 電話六八〇番

橫濱正金銀行奉天支店

資本金四千八百萬圓
拂込金四千二百萬圓
積立金貳千四百參拾圓
奉天城內四平街萬
電話 日一一番 日二二番 中四七一 日客用五三七番

總行 日本橫濱

支店 東京 神戶 大阪 下關 長崎 倫敦 里昂 紐育 桑港 兒斯安節兒斯 斯細牙脫兒 布崖腦斯愛伊列斯 布哇 孟買 羅卡卡達 蘭貢 拉巴牙 馬呢拉 新嘉坡 西道泥 香港 漢口 上海 北京 天津 青島 濟南 大連 牛莊 開原 春長 哈爾濱 海參威

聲明作廢

今因自存友人處金魁聚頭名奉字參萬五千七百參拾二號新契一紙遇火災焚失又丟失小南關永源店正字拾三號莊存魁星五市洋一百圓寶飛一紙特登報端聲明作廢

金星五白

中國局勢

●**曹李報告借欵成績**（三日發北京專電）曹汝霖偕李士偉晉見大總統報告某項借欵之進行成績東海頗加慰勞

●**東海傳見新任鄂省長**（三日發北京專電）新任湖北省長何佩瑢昨經大總統傳見密籌該省辦理善後事宜并促其早日赴任

●**政府否認吳光新行動**（三日發北京專電）吳光新此次由漢口赴鄂西傳外間傳說謂其不久將任爲宜昌鎮守使且有重行備戰之說惟中央尙否認此事

●**薩鎮冰最近之行動**（三日發上海專電）薩鎮冰之行動日來確有三種傳說一謂薩氏日內卽由三都澳赴歐一謂薩氏曾保負培松監視福建劃界一謂薩氏曾電請辭職並聞三說確爲一事因薩氏不願担任劃界事宜若某方面如再反對赴歐則決意辭職云

●**馮前總統出京回河間**（三日發北京專電）前大總統馮國璋不知因何事故於二日上午秘密出京回河間本籍並聞馮氏之行非乘火車係由汽車而往

●**南代表接張瑞璣報告**（四日發上海專電）據聞南方代表現得張瑞璣由三原發來電報謂目下正協議修理三原直通上海之電綫關於停戰之件並未一語道及

●**英國勢力與西藏問題**（三日發上海專電）茲據確息二月下旬英美兩國提携應諾俄國墺木司克政府之借欵各已交付五千萬成立密約美則於久爲垂延之東察加半島一帶獲取利權英則於中央亞細亞土耳機斯坦方面獲得特種利益并擬扶殖勢力自印度北境及土耳機斯坦以堅經濟的地步更進入中國威令不行之西藏屢傳西藏獨立問題將來必有實現之日云云

歐美時事

●**美人贊成平和會制度**（三日發巴黎來電）美國國會議員十二人共和黨與民主黨各半行抵巴黎本早承威總統接見因議員等對於國際聯盟制度提出簡直問題數項向威總統宣言美國人民大半贊成所提出於平和會之制度但關於實切保護們羅主義之舉應當宣示完全擔保庶表示議院無所反對該計畫

●**列寧威令大失墜**（三日發倫敦來電）俄國最近之擾亂對列寧政府帶威嚇之性質列寧之威令大爲失墜篤安基目下居住於莫斯科之宮殿內

●**勞農政府與德問題**（三日發巴黎來電）久伊報云匈國勞農政府爲對抗協國起見向德國政府締結同盟列寧政府亦提議向德國爲同一之同盟

●**人種平等案形勢頗佳**（三日發巴黎來電）巴黎來電聞日本聲明人種平等之聯盟規約修正案加以多少之修改與以承認其形勢頗爲不惡

●**四國條約併入聯盟案**（三日發巴黎來電）據確實消息云與德奧勃土四國應訂之四項條約似將編合爲一項統附入於國際聯盟規約庶和議之事較陸續另行立約更可速於了結

●**美報論對日政策**（三日發紐約來電）紐約渦多新聞著論對日政策謂日本自門戶開放以來對於我國之一切交涉毫無背信欺騙之過談又我美國人對於日本所聲明之鄰邦善誼之言辭始終皆深信不疑苟我國被惑于權謀術者之流恐自茲信義之友邦皆成强敵

●**德前皇幽居狀況**（三日發倫敦來電）幽居荷蘭阿美羅根城內之前德皇其健康的形衰滅如逍遙於庭園時常須從者携椅扈從以資每兩三步休息良久奄奄狀態令人憐憫又電云聯合國擬俟引渡前皇後移送南美知阿布尉島（杜烈夫士曾被流謫之地）以待判決

●**法總理會見美海軍卿**（二日發巴黎來電）克禮孟士氏已于三十日會見美海軍卿達尼耶爾氏

●**伯薩拉比阿宣言獨立**（三日發巴黎來電）伯薩拉比阿企圖建設勞兵共和國刻已宣言獨立並向駐俄羅馬尼軍開始反抗運動

●**德報評論媾和條件**（三日發倫敦來電）德國各報論評均云德國無須忍受屈辱的條件就中自由報主張日德國須逐條審議和平條規之自由並將其諾否付之國民表決社會派報紙亦云調印於苛酷條件毋寧煽動世界的革命等語

●**聯盟法案殆將改竄**（三日發巴黎來電）國際聯盟法案現擬改易一切文章惟其原則並無何等變更

●**匈新政府組成赤衛軍**（三日發巴黎來電）匈國革命政府招募勞動者編組赤衛軍刻已完全武裝

●**匈國前統領話別之辭**（三日發巴黎來電）前任匈國大統領與閣員陳述訣別之辭慨然曰匈國革命皆係聯合國愚蒙所致等語

●**匈國新組之國民委員**（三日發巴黎來電）匈國新組國民委員如下財務克阿爾加外務兼軍務巴略尼社會政務波耶稅內務蘭杜耶耳教育漢費

西比利亞問題

●**美兵與謝哥兩軍近況**（四日發海參威來電）據官場接電云美兵竊取彈藥轉賣與過激派並謂謝米沃諾夫與哥爾札薩克之爭執現經聯合國代表居間調停刻已圓滿和解

日本近情

●**日政府對財政之措置**（四日發東京專電）政府本年度不能不募償三億万圓但因財界以本月尤爲潤澤刻擬於本月內發行其一部分並另行募集減債基金二千万圓以資償還外債

●**皇儲成年式定期舉行**（四日發東京專電）三日明令定於四月二十九日舉行皇太子殿下御成年式

●**砲工學校將根本改革**（四日發東京專電）田中陸相因爲陸軍技術將校地位向上起見現擬對於砲工學校實行根本的改革改爲陸軍技術大學校與陸軍大學共認爲陸軍最高學府其官制日內當以勅令公佈

●**梨本師團長定期赴滿**（四日發京都專電）駐滿軍隊調換在即現任第十六師團長梨本宮殿下定于四月中旬以金枝玉葉之身親自督隊前赴滿洲部下將卒因之頗形感激

●**東拓實行長期貸欵**（四日發東京專電）東洋拓殖會社自四月一日起實行內地不動產長期貸欵按內地銀行前此對于移往朝鮮人民不甚願意貸欵一般移民頗覺不便今有東拓會社實行此項借貸頗得機宜

●**前月杪正貨統計**（四日發東京專電）日本至三月杪所有之正貨共計十六億五千五百萬圓就中在內國者四億四千四百萬圓在外國者則十二億九百萬圓

●**無線電話開始** 三日發東京專電 東京與大阪間自四月一日開始公共無綫電話

●**內相夫人病危**（四日發東京專電）床次內相之夫人病勢在危險中

命令專電（四月二日）

▲**大總統令**

▲司法總長朱深呈奉天高等審判廳廳長沈家彝高等檢察廳檢察長梁載熊懇請辭職沈家彝梁載熊均准免本職此令

▲洪百新授爲陸軍步兵上校此令▲馮琦授爲海軍上校陳長齡授爲海軍造艦大監此令▲海軍總長劉冠雄呈請授陸呂南晉宗鑾爲海軍中校施延幹爲海軍輪機中校均照准此令▲陸軍總長靳雲鵬呈請授劉潤生爲陸軍步兵少校鮑祖蔭爲陸軍三等軍佐正均照准此令▲陸軍總長靳雲鵬呈准正紅旗蒙古都統繼祿咨請以瑞忠補副參領兼公中佐領文瑞補印務章京靜霖補公中佐領均照准此令▲陸軍總長靳雲鵬呈准察哈爾都統田中玉咨請以三爲晉陞補公中佐領應照准此令

南北各代表最近之狀況

近因大局上所有各項問題均難解決關於南北和議代表行動確極令人注意頃據最確消息政府前昨兩日疊接滬上調人來電大致對於吻合一途尙未有迅速握手之必要令海外華僑以及各界均以南北代表爲衆矢之的故南代表咸願離滬北代表則欲辭職云

陝局電商中之負責問題

陝西是否全部停戰專由中央擔保其上海南代表及西南各首領多不相信遂致和會不能重開茲聞近日屢經在野政客調停政府對於陝局已允規定三種負責辦法(一)嗣後陝既遵令停戰如有細小衝突卽由陳樹藩負責(一)如有接濟該省軍火(偷項不在此限)或秘密授意于在陝軍官作戰者由中央政府負責(一)雙方如無誠意劃界則由張瑞璣負責云

張瑞璣劃界棘手之確訊

確聞在陝監視劃界專員張瑞璣曾秘密通電南北有力各要人略云陝西劃界問題以表面上而論自應均奉明令聽候仲裁人員劃界無如該省亂區過廣形式散碎號令不一雙方軍隊於地點區分各持一端自瑞璣入陝以來已經屢遭各界指摘今若依此亂區劃界不免多延時日知關屢注特此電聞云

南方將派軍官分赴閩鄂

香港探員報告政府云西南各要人鑒於陝西停戰畫久之事已出種種問題深恐閩鄂兩省亦蹈覆轍大局前途益添紛擾故由軍政府分電滇黔川粵桂各省督軍請派高級軍官分往福建鄂西調查眞相以便軍政府另定劃界方針云

日軍在西伯利亞之戰況（續）

電信隊見習士官一卒雖一時被過激派捕虜但仍乘夜逃脫由(勒爾淸克斯)及斯脫列淸斯克急派步兵與機關鎗隊六日確實占領(秀伊爾加)與俄軍一同追敵據報(雜啓瓦)附近有敵一〇〇〇(逃脫洛亞列夫)有敵一〇〇〇云

二 據(呵洛烏洋拿亞)車站司令官所報七二待避線(呵洛烏洋拏亞)與(波爾計亞)之間附近呵洛烏洋拿亞東一二俄里之(芝果兒)有過激派蠢起朕兆又(烏耶爾夫勒繆斯克)南方亦同樣

三 由(備利約布夫加)日本砲兵之一部九日一據派遣於鐵路沿綫密偵之報告謂雖概爲平穩但在(希亞那森)確有過激派之間牒七八名出沒

又(哈那諾爾)住民屬過激派者居多近時似稍呈活氣

二 據昨八日由(芝呷拏爾耶那斯啓)至(大烏利亞)之俄人言該村附近之過激派近見將來過激派可望成功散布加擔過激派有利之檄文類似物又其附近村落之狀況如左

芝呷拏爾耶那斯啓(一名芝亞呷列呵烏斯加亞云)有戶數三百村長以下約二十戶有好意於謝米諾夫軍其他全部屬於激派夜間密向各戶散布勸誘其加入過激派萬一不應時則施以鎗斃云之文書近來頗呈活氣但屬於反過激派者均有向(大烏利亞)及(希亞那森)附近避難之計畫云

山田支隊由哈巴安斯克所增加之第十二師團諸隊淸晨在篤表喀列渥東方約十五俄里巴安夫喀附近攻擊敵人(約一千名野砲二尊)因敵軍頑强抵抗不易成功向卜西守備隊長要求增加兵力該隊長卽急派該地步兵一中隊前往但該隊本以無力來卜西從事警戒者卜西昨夜有不穩之形勢時留下士以下五十名於兵營而以其餘部分出動阿伊姆恩附近現尙平穩篤表喀列渥附近之第十二師團高橋支隊午後零時十分以步兵尖兵爲先頭在阿西列夫喀西方約二千米突時適西端有日本騎兵尖兵被敵射擊石橋少尉及卒一名戰死支隊卽以砲兵射擊該村米谷中隊前進敵軍不久卽退至篤烏安夫方面支隊於午後一時占領該村敵兵捕虜者約二十名支隊於二日夜宿營巴安夫喀又支隊雖在巴安夫喀之間偵察敵之移動其結果不明高橋支隊二日午前十時五十五分至烏頁兒斯亞村更前進至卜拉安夫喀據該支隊所得土人之情報敵之主力一日午後三時由烏頁兒奈亞退至卜拉伊奈方面其兵力爲一千至二千午後五時越鐵道線路平田大佐午後七時至篤表喀列渥追及高橋支隊依卜西佐藤大佐報告斯烏伊基約夫喀午後一時西進之八百過激派至卜雪及克斯恩附近該所附近之領雜克頁村極爲危險云

(哈那孔特)戶數約八千殆全爲過激派與(芝亞呷拏爾耶夫司奇)之間意常保持連絡狀態(克利起斯可夫)戶數約百五十全部爲過激派似亦互有連絡云(特布爾加亞)爲戶數僅十五之小村其中約十戶屬過激派餘反過激派均在避難計畫中云

(大烏利亞)俄軍司令部通報謂因(呵諾烏楊拿亞)附近約一〇〇(芝亞呷拿爾耶夫司奇)約五〇(蘇克脫伊)附近兵力未詳之過激派蜂起滿于派遣討伐隊一節已向赤塔申請云

四 左記村落概屬於過激派

(呵爾蕩達)(克魯陀芝克伊)(呵隆波爾計亞)(呵苦賓)(希耶諾可志烏列呵)(烏芝修莫西)(修姆啓亞)(斜諾拿依)(智利由由洛)

▲三月九日

一 據俄將校言附近之情況如左

(甲)以(呵隆波爾計亞)爲中心之附近五村之過激派漸次跳梁殺害人民掠奪馬匹或放火並勸誘人民加入過激派

(乙)(芝亞呷耶烏司奇)之住民逐日減少數名察其原因或係加入過激派或因避難他徙云

(丙)三月七日在(希亞那森)之俄軍捕過激派二名

二 據在(波爾計亞)伊藤少佐之報八日在(蘇克脫伊)附近之哥薩克與少數之敵交戰被其擊退云

三月九日(波爾計亞)守備隊長報告之要旨如左

一 昨八日哥薩克討伐隊在(蘇克脫伊)附近與少數之過激派戰將其擊退戰死者哥薩克一敵兵三

二 據(呵洛烏安拏亞)守備隊長之報告謂(修依爾加)附近之敵向(呵洛)市前進云

三 據密探報告謂昨八日午後一時半(蘇克脫伊)驛之俄人家屋有俄兵五六名侵入殺死俄人四名刧奪三千盧布逃走

▲三月十日

一 (波爾計亞)守備隊長報告之要旨如左

(甲)(磨果烏恰)(特諾烏)附近之過激派以十一日爲期有蜂起之勢

(乙)(呵隆波爾計亞)附近一帶漸現不穩之狀況

二 據(呵隆)(呵洛烏安拿亞)守備隊長之通報謂(呵隆)南方之過激派可爲憂勢有南下之模樣

三 據密探報告謂(哈那諾爾)驛現在住戶八家均平穩而哈驛四方六俄里之住戶現均爲避難之計畫因前記八戶內七家爲過激派也

▲三月十一日

一 三月十日由(大烏利亞)駐屯俄軍派遣蒙古兵一〇〇赴(芝亞呷耶拿爾司奇)及(亞列奇山特爾司奇薩波達亞)爲偵察隊云

二 (芝亞呷耶拿爾司奇)因被過激派占領依(赤塔)謝軍司令部之討伐命令由(大烏利亞)俄軍派遣蒙古兵一五〇名機關鎗二架砲一尊而成之討伐隊令其於十二日晨出發云（已完）

▲勸誤 昨日本欄標題被手民誤排爲內田外相答辯外交諸問題應卽勸正閱者諒之

奉天小西門

寶榮公司
撫順塊煤 煙臺塊煤
電話 日二一五番中五五號煤廠
奉天鐵道附屬地

大昌煤局
本溪湖塊煤
電話 日二〇九番 中二四二號
奉天西塔大街

三有公司
牛心臺 無煙煤
電話 日二四三番 中二〇〇號

公益公司
撫順塊煤 煙臺塊煤
奉天小西關大街
電話 日五四四番中七〇號煤廠日三七番

福記煤局
奉天小北門外
售 各種煤炭 陶器缸石
日 電話四〇三番 中電話三二一號 煤廠六九

義昌號
奉天新市街
各樣煤
日電話三六四番

新製胰子廣告

此次出賣之二喜胰子者係本舖撰擇原料應用最新化學之製品多年發賣之胰子就中以此爲最完全之製造者也所以品質之善良價格之低廉不待言矣至於需用者之歡迎芳香之優雅更超越他類一等敬請諸位從速試用之

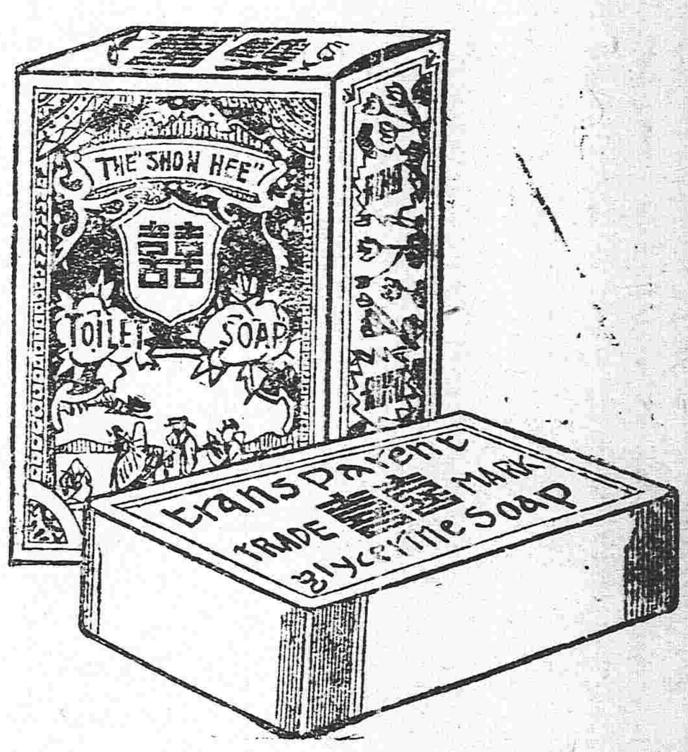

製造總發售處 日本大阪 春元胰子製造所

西洋鏡 美人香皂

香氣馥郁 品質優良

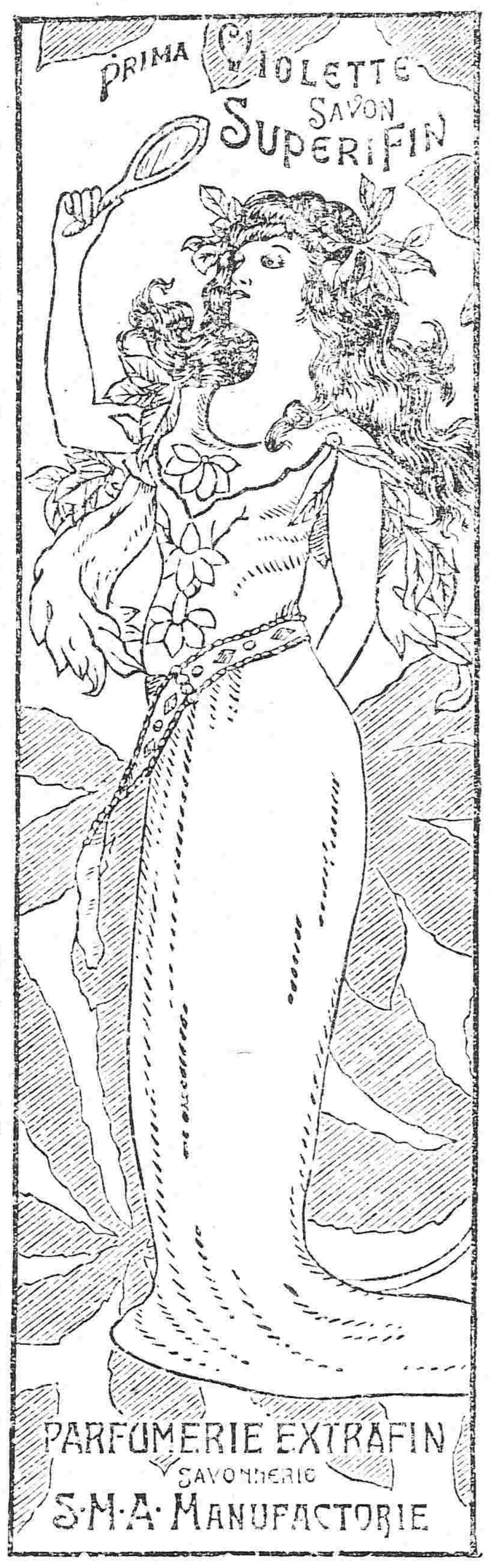

能使耐久 價格低廉

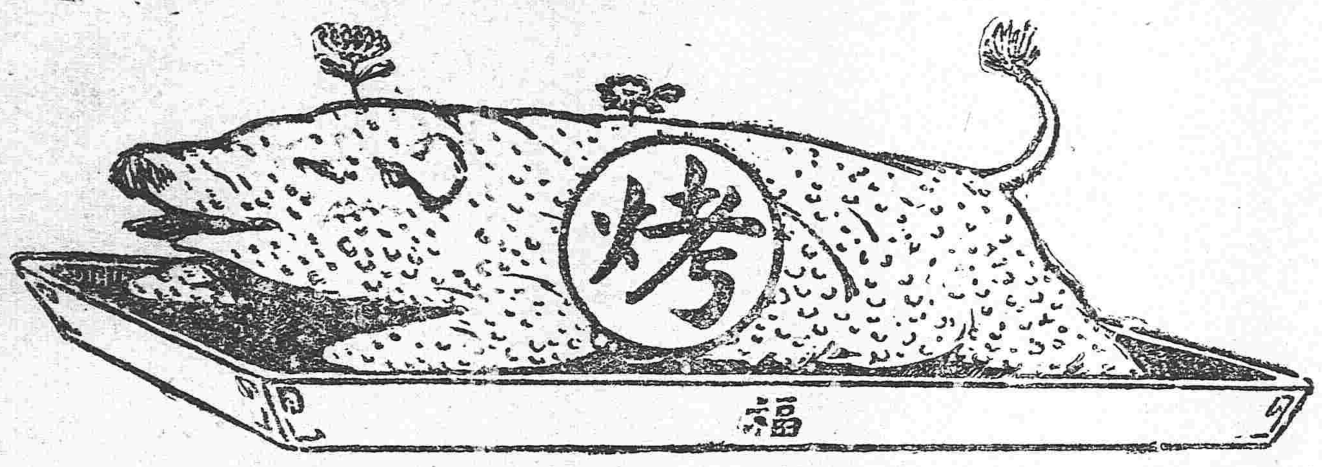

肉爲精美食品 烹調得法 便成佳殽 若生食之 則淡然無味矣 肉之味美 因用烤法調製之故也 即如煙葉 用烤法調製 則格外芬香 烤製所以換其味道 猶烤法之於肉也

翠鳥牌香煙 係用烤法製成 故昧道與他種香煙不同 而芬芳則過之

發明㊢烟
翠鳥牌香烟

英美烟公司總理

雙妹國貨

艷容霜　花顏水　生髮油

一號現大洋五毛 二號現大洋三毛 三號現大洋二毛 四號現大洋一毛

每瓶

每瓶現大洋三毛

固齒擦牙粉

每樽現大洋一毛五

雪花膏

大號現大洋四毛
二號現大洋二毛五

奉天鐘樓南
廣生行有限公司啓
中國電話七百八十號

本行沽貨均以現大洋交易奉票照時價

奉天日站 悅來盛棧新張廣告

本棧因去臘被災今又另新修蓋一時不及工竣現在新棧三層高大洋樓內電新問張恢復舊業官房客屋宏敞清潔飲食新鮮侍候週到上下車站極便專派勤務櫃夥迎送如蒙 各界光顧毋任歡迎特此佈告

祖憲庭謹啓

中日編譯社廣告

本社應社會之要求辦理中日兩國文字編譯事務營業要目如下

一繙譯製作中日商業廣告 一繙譯中日兩國官私文件 此外一切普通文字均可代辦 希望者請至小西邊門外六號樓房本社接洽可也

梅毒 淋毒 下疳

等花柳病諸症 雖坊間有賣藥而其効能確實者以 哈郎清血補身丸 爲第一

無論何人 苟染此症 必須連服此 哈郎清血補身丸 勿爲他藥所惑

此藥 ◈楊梅結毒 ◈魚口便毒 ◈丁疳橫痃 ◈五淋白濁 ◈尿道糜爛 ◈小便不通 ◈溺時激痛 ◈全身發疹

哈郎清血補身丸

專治 ◈頑毒入骨 ◈關節疼痛 ◈眼花朦朧 ◈毛髮脫落 ◈痔瘡並發 ◈咽喉疼痛 ◈聲音枯嗄 ◈鼻梁崩壞 ◈陽莖腐落 ◈一切難症

若能服用此 哈郎清血補身丸 則將其病源之毒菌 全然驅除根絕淨盡 無有再萌之虞 實爲環球無比之靈藥也 藥價大瓶三元 每打三十元 小瓶一元二角 每打十二元

眞貨必有此商標

發售本舖 大阪清水谷西之町 順和堂大藥房 天津北京 東亞公司
經理所 漢口 小瀨木洋行 各埠各大藥房均有代售 賜顧諸君必須認準克牌商標爲要

東三省新聞

▲奉　天▼

●張督電請速修洮遼鐵路

張督軍於日前電致交通部請求從速修建洮遼鐵路略謂近日蒙邊不靜由於防兵不多防兵不多由於運輸不便查遼源（即鄭家屯）至洮南路長九百餘里地多沙石行旅苦之運送軍隊須十餘日方可達到行兵如此其他可知中央爲籌備邊防計無論如何務於本年將該路修成運兵既易邊防自固一勞永逸莫善於此云云（癡）

●劉顧問電陳國防軍情形

外蒙獨立之風說雖無確信足以徵實而當局爲防患未然計自不得不積極進行聞昨午張使接北京劉恩鴻來電謂中央參陸處已決定將國防軍兩箇混成旅開赴蒙邊一旅自綏遠北進以達烏里雅蘇台一旅由奉天北進達洮南以補二十九師之不足至何時開至奉省則尚未議定云云（癡）

●石得山電陳剿匪情形

使署於冬日（二日）接陸軍二十九師五十七旅旅長石得山由黑來電略稱職旅奉令開赴大賚拜泉一帶剿匪於上月二十日抵海倫風聞此股胡匪約二千人內有蒙匪多名現在大賚縣境望碍山據險死守當即飭令李營長帶隊繞道克山攻匪之背於二十三日平明進攻戰至午前十一時匪勢不支多有棄械逃走者遂努力進追斃匪百餘名生擒二十餘名槍械馬匹若干現正四出追搜匪跡藉清地方云云（癡）

●張錫元電告退駐地點

昨日張使接陝奉軍支隊長張錫元密電云張委員（瑞璣）到渭南後即協商南北軍隊各將所部退出五里以免接觸其辦法業經許司令（蘭洲）電呈在案錫元所部業照張委員所擬辦法率前方軍隊退駐田市油房街等處後方軍隊則仍駐上漲大吉村等處並謂南軍亦退駐小青河以西一帶云云若然則陝省兵禍告終和平會議將有續開之希望矣（微）

●第一旅有取銷消息

據使署確息張使爲收束軍隊起見擬將梁朝棟所部之第一混成旅先行取銷惟其軍隊概不遣散擬以一團歸併于所編第一師內以一團歸併于陳錫九所部之第二補充旅內（該旅統共步隊二團）現正籌核一切不久即當實行云（怒）

●電令許蘭洲回奉磋商

奉電駐陝司令官許蘭洲據軍界方面消息張使爲弭平蒙患計日昨電致許氏令其迅速回奉磋商調動軍隊開赴蒙邊聞許氏現已覆電遵即于日內束裝回奉云（力）

●吉黑派員參與邊防會議

自邊防吃緊以來張使擬開一三省邊防會議專事討論出兵與防堵問題茲聞吉林孟督軍派某軍官來奉黑省鮑督軍亦派軍事顧問李餘九于日昨蒞止禀謁張使以便會議云（力）

●使署會議收兌中交票

日前張兼省長因取締中交行長春吉黑小銀元票恐各機關未能切實奉行特召集各機關長官特開會議其結果省城由警察廳暨各署夜收各縣由知事飭警察所暨各警區各就所管認眞實行查收限至四月十日爲止務必一律掃數收淨彙齊另換奉票隨時發給收條並將人名票數日期逐一登記以昭信用而資查核云（微）

●軍署委任參謀

軍署中校參謀白廣都調任憲兵營長所遺中校參謀一席經張軍長委彭筱秋充任于日昨（三號）發給委任令彭氏入署視事云（雲）

●秋顏二氏仍兼原職

使署總秘書兼政治顧問秋桐豫督軍署軍法課長顏文海經張軍長保荐繼任高等審檢二廳廳長業已接篆視事聞使署中人云秋顏二氏昨奉張帥面諭原任各職仍令秋顏二氏担承不另派人並准其兼支薪金云（微）

●高等廳書記官長更委

高等審檢廳長經張省長委秋顏二氏接任署理昨據探聞高等廳長官之交替向例由司法部來公文或電知照然後呈請總統以明令簡任此次秋顏二君到任司法部電報公文一概未見其中暗潮不問可知審檢兩廳之趙穆兩書記官長係早經辭職者已由沈梁二廳長允准開其缺後任檢察廳已委鄭北瞻到差任事審判廳聞有委前軍法課長單芷仙之說但單氏肯就與否尚不可知聞鄭係江西人曾任輝南縣知事法學甚爲淵博者

●財政廳收發員辭職

財政廳收發處科員張文翰在廳供職十餘年頗蒙各任廳長所依重年前經王廳長添委張[illegible]梁爲該處主任員張係教員出身于政治學不明瞭張科員因辦事認眞而不善逢迎故與張主任有反對情事昨聞張科員因此辭職王廳長亦未加詳查准如所請矣

●邊防軍隊發給雙餉

張使以二十九師出發邊防之軍隊遠征塞北倍極艱辛而其責任尤關重要爲撫慰計已于本月一日起飭令軍需處每月發給雙餉以示優異云（大）

●更換縣知事與地皮

昨據界人言當局屢換知事其表面似整頓吏治但考其實際不特不足以整頓適足以括盡地皮蓋今日之縣知事不問才力但問財力與勢力其財勢厚者即無才亦可以任縣知事無財無勢者雖具資格亦不能任縣知事是故補知事求差必財（運動）出任仍必財（孝敬）知事以區區之薄俸無幾之公費頭等縣月俸只三百餘元焉能敷偌大之浩用其括地皮勢使然也當局不思根本圖維而徒爲此名義之整頓行見吏治日壞地皮之日薄耳云

●學界發起組織童子軍

我國京津滬等處學校早有組織童子軍者惟我奉猶付闕如昨聞省立第一小學校吳介忱校長以爲培植軍國民應即學童子軍辦童子旬日前特派校員某君親赴京津各校調查辦理規模回省後即以會議聯合各校實行組織云

●公債票延不發給

七年度省公債令由課賦帶徵後瀋陽縣四鄉農民早已遵章繳納惟按定章人民于繳納公債後須發給公債票籍資收執乃瀋陽縣四鄉人民將公債（强迫認募者）繳納而所發者均係零星小票竟未發給正式公債票聞其弊端多在于鄉警云（怒）

●韓委員行將被控

清丈局派遣清丈蓋平旗地之本字韓員韓某因在該縣與某姓女士有染將所入餉耗淨盡而繩夫司書之薪金亦數月未發乃自被撤來省寓在亞東客棧後虧欠繩夫等之薪金更屬無法應付以致各繩夫司書生擬具情控訴籍資賠償云（怒）

●造幣廠罷工之結果

造幣廠工人同盟罷工迭誌本報茲聞該廠單廠長以各工人要求太苛斷難允許現已一律開除限令出廠各該工人已紛紛移出工廠矣

●中日警察衝突案解決

中日警察因互爭權限致起衝突已誌本報茲聞此案經中日兩當局協商以此事確係双方警察因言語不通以致誤會現經當局直接交涉將當日悞會情形一一解釋決定由双方警察長官互相道歉並約束本國警察嗣後不得再起爭端云（癡）

●電保胡警長不准

黑山縣警務長胡趾揚調省遺缺以曹子珍充任今經該縣工商學各界致電王家勳處長保留胡警長由王處長轉呈張使核辦張使以胡警長另有差委新任曹子珍業已前往保留碍難照准云（雲）

●遼營兩縣借欵春賑

遼陽營口兩縣日昨禀請財政廳擬向各銀行借欵十八萬元爲接濟春耕之用當經財政廳轉商中交兩行與業銀行將來此次借欵成立時即由該三行分担欵額押押品即以該兩縣地照復由縣知事從中担保云

●喇嘛赴日視察團起行

喇嘛團組織赴日佛教視察團於前日起行該團一行共喇嘛僧八名由宗賫陽拾登爲團長預期本月底回奉將來二國高僧握手交換佛教知識當必有所改觀也（怒）

●觀光團改期赴日

祖憲廷發起之赴日觀光團原定於上月二十五日出發茲因各團員尚未到齊是以未能如期出發今已改期爲四月十五日東渡云（雲）

▲牛　莊▼

●行使中交票者被拘

自查禁中交吉黑票及商業角票後本邑商會及警察除佈告外而又派員暗查昨日晚二鐘時余（訪員）見警察數人獲一賣千張豆腐之張某詢之始知因使用查禁之紙幣被拘云

▲營　口▼

●縣佐注意教育

各學校均已上課而學童之裹足不前者所在多有鄉縣佐劉西山奮力催辦凡四鄉三十六屯之學校均在視察之內倘有應上學而不上學及已上學而退學之學童者派人催勸以期教育普及云

●金運使爲封翁祝嘏

駐營東三省鹽運使金叔翁之封翁昨日壽辰該運使特在署內設讌祝嘏除各埠知事緝私局局長並署內職員至署祝賀外埠內各機關領袖皆前往該署祝賀大有山陰道上應接不暇之勢各界送壽幅壽聯者甚多概經留署大開讌會召集歌妓侑酒一時衣冠濟濟極爲壯觀云

●巡警之惡劣行爲

有周某者在埠西警察第二署充當巡警（係某署長之內弟）凶横野蠻之舉動不但對於商民如此即與同事者亦不少易是以人人畏之如虎狼去冬該署巡長賈某因不附和於伊該周某爲排除異己計即串唆某甲（亦係二署巡警）担當黑信投至警廳誣譚巡長在途縱放煙土犯孫鳳山得賄洋五十元又私放嗎啡犯等情該廳長宋墨林當令該署某署長詳查核辦遂派警將本埠凡有姓孫名鳳山岐山等之樣者一律傳署追究（二日間被拘者二十餘名）終無此事實係揑造騷擾人民一至於斯斯因此事未能發生效力嗣又約會警士四人署名攻擊冀達開滿自的譚某自知難安於位自行辭退而周某於今春正月間請短假回籍未幾返營並未銷假即在老爺廟前賃房五間開嗎啡館大設賭局每日獲利不下三四十元近聞二署新來巡警周某其神秘之惡劣行爲與上前之周某相同未悉是否同宗姑誌之以待訪確再誌

●官銀號經理失竊

本埠東三省官銀分號自停止兌換後即遷移於關帝廟街公濟當內居住茲聞前夜該居宅諸人正在睡夢中被梁上君子將該銀號經理齊子香之皮馬掛竊去迨發晨時見竟無蹤影未悉是外人竊去抑或該銀號諸人偷去據聞價值甚鉅刻正在望找中不知能否珠還說者謂該經理終日花天酒地大施揮霍失却皮馬掛不啻九牛之一毛惟因此偸竊之事甚有可疑之處故不得不爲之查找以資追究耳

▲蓋　平▼

●章知事接任

縣知事朱吉甫奉令調省繼任署理爲章衡卿（浙江人）章知事於三月二十一日由南滿車抵蓋早有警察各隊恭迓下榻於新和棧四月一日早八鐘赴縣署接篆視事點驗交代云

●書記包攬詞訟

邑東方家屯農人張治中前在縣署呈控張永才范錦章等范深知理曲密囑某科書記（前與范錦章記爲同宗）運動該書記業經許可管保得直前日堂訊果有成效並未深究僅傳中人到案范錦章復賄買中人昧心作證[illegible]承審員深明公理決不能受其欺哄也

▲大　連▼

●按設電話須繳押欵

本埠商業日見發達需用電話尤爲繁夥故郵便局電話課爲便利商民起見擬訂新章凡日前所遞預定按設電話請求書者無論投遞之先後均須預交定金貳百五拾元始能按次安設以四月七日爲限逾期則雖交定金亦不收受云

●將設法院出張所

本埠工商麕集人煙輻輳故訴訟事件亦較他處繁多而法院則設於旅順故每多不便之處去年經紳商請求擬另設法院出張所於本埠近日適値關東都督府改組故於四月一日已籌備設立該所矣

●鴉片局議定增價

鴉片局收膏發土業經數載而近日市面喧傳將有停止之說但因各小賣所營業關係非可猖猝辦到故該局自三月三十日起暫行停賣二日議將煙土增價爲入手初步云

●人民謀生之困難

埠頭事務所招募夫役三十名於昨日驗取不意投名者竟達三百五十名當驗定身體及格而又粗通文字者三十二名尚須待至四月一日重行檢驗始可規定本埠之人浮於事可見一斑

▲輯　安▼

●裴知事有更動消息

輯安縣知事裴聚五蒞任年餘對於地方行政暨公益事宜皆有成績茲聞日昨忽接上峯來電有調省改委消息各界頗深駭異不忍其去繼任爲誰尚未發表未識果成事實否姑誌之

●撤銷臨時分卡

輯安稅捐局長楊鴻鎮涖職伊始即行整頓稅捐以故去歲收入已增四分之一冬季爲徵收便利防堵奸商漏稅起見在嶺後塲王朝[illegible]方糧車會集之處設立臨時分卡遴選卡長充任精資整頓茲因開江在即糧車停止運輸無設置之必要特於日昨實行撤銷矣

▲義　縣▼

●警長特開話別會

警察事務所所長李雨周前因被控撤禀辭職繼其後者爲錦縣第五區官周尚武不日即當接任日昨（二十九號）李所長將四路區巡官調城齊集該所經所長登台演說首先表敍同事數載劉將辭任次陳警務一切條例及從長官命令併保衛地面治安修辭多加謹愼以孚衆望演說畢按次列席區巡官等共十三名相與照相以留記念云

●新警長接任

邑本城警察事務所所長李雨周被撤遣席經奉天警務處長委任錦縣第五區區官周尚武升充於四月一號到義本城警察保安馬步全隊出街歡迎新警長入城後下榻于東關滙源湧燒鍋聞于二日接任云

▲鐵　嶺▼

●邵所長晉省原因

頃聞警察所長邵侃日昨奉省城警務處長函調晉省究因何項事務未能查悉茲據可靠消息係因鐵嶺公民某等在省誣控此番奉令晉省當不免一番安慰焉

●通令保護美人遊歷

縣署昨奉省長公署訓令准外交部電開略謂現有美國人海察理許立捕赴奉天游歷希轉飭所屬一体查照保護等因轉令到縣冉知事當轉飭所屬一体遵照云

●軍需官晉省領餉

駐鐵陸軍第二混成旅步兵第四團軍需官良福軒以現屆三月終了各營兵士應發相餉特於日昨搭乘南滿車赴省諒不日即能返防云

▲梨　樹▼

●知事履新

新任知事方良鈺日昨三十一日抵梨四月一日即行接篆視事兩知事相見頗形接洽現正交代一切云

▲懷　德▼

●恭頌所長

懷邑勸學所長邢耀廷辦學認眞成績卓著是以各校皆有起色茲查公主嶺國民學校前本學生一級尚未足額嗣經該所長辦理未及三載建築校舍三十餘間男女學生共計七級已達二百四十五名該地人民同深感激遂於三月二十八日爲該所長恭送扁額一方文曰續著菁莪本城各校學生一齊前往慶賀鼓樂喧闐頗極一時之盛

▲開　原▼

●局員虧欵被押

清賦局局員于鏡波素嗜冶遊性極貪黷前有犯婦錢孫氏徐娘半老風韻猶存當繫獄時于某早晚調戲期約桑中遂以洋數百元繳納脫獄即用强硬手段逼迫本夫錢守清立據退婚由此鵲巢鳩居日鳴得意茲經縣知事提取欵項清理賬務該局員虧欵甚鉅點金乏術綜計虧欵至二千零六十元之多縣知事章公大發雷霆立將于鏡波與其妻孫氏一併嚴押追繳云

▲通江口▼

●王局長因公赴巨

本埠遼河水上警察第三分局局長王庭芳到通以來對於紳商各界感情融洽至約束警隊尤爲認眞現値[illegible]船下河防務吃緊昨該局長親赴巨流河總局面謁局長籌備夏令防務並領本月薪俸不日即行回通

●日新德何故借貸

本埠中街雜貨舖內代菓局日新德近在某商號借安洋數千元月利　分六個月本利付清未悉該號借此巨欵　何　用

▲長　春▼

●電燈廠核定收費

本埠電燈廠燈費改收現大洋按照每月初一日大洋市價折收小洋各情已經通告茲照四月初一日大洋市價每元折收小洋叁元完[illegible]四月份收費標准中間或張或落悉不變更云

▲蘭　西▼

●錫華勳之結果

縣警所差遣錫華勳栽贓違法種種劣跡已詳本報茲於二十五日晚在其家中大設賭局招集賭徒數十名正在興濃之際不意被衛生隊長趙云升聞知帶警數名跳進院內即行抓獲只逃走錫某一人當經趙隊長將賭犯賭俱一併送所訓辦錫於次日被所長斥革云

▲肇　州▼

●孫知事公畢回署

縣知事孫之忠實行清鄉已誌前報日昨（二十一日）率領清鄉員陳烈等沿路調查是晚行抵老城基紳商學警各界均往歡迎比即下榻警所次早即行遄返縣署照常視事矣

●各界祖餞客軍

奉軍連長張凱祥排長劉晉臣駐肇以來屢次擊匪奮不顧身誠堪嘉許年前匪焰雖熾而肇州左右秋毫無犯豈非連排長保護之功歟故日昨回防闔城紳商各界公送緞帳一軸在北門外餞行頗極一時之盛

▲綏　化▼

●郵局將發新式郵票

本城郵局昨奉東三省管理局通飭各局發售之七分及一角五分兩種郵票將現有之數用罄後即不續印另行印發兩種新式之郵票如需用該項新式郵票時可向總局請領以便售賣云

●收入稅欵比較加增

徵收局昨奉財政廳函開略云江省各縣近年來田賦八稞稅務日見增收茲屆造報民國七年全年稅捐收入比較民國六年增收大洋一百五十萬元預算民國八年當能增收大洋三百萬元云

批　示

▲奉天政財廳批示

具呈人呂明三　呈一件聲明前與日商訂結買賣鉛鑛石契約未能履行請註銷由　呈悉該商前與日商所賃屋原荒熊訂結買賣鉛鑛石契約該日商即未照繳行應准將前送合同註銷此批

具呈人曾登軒　呈一件遵批補繳註銷照費由　呈及註銷照費大洋一角收悉候即轉呈　農商部核辦可也此批

▲奉天財政廳布告

查鑛業之興廢與鑛稅之增減有密切之關係近年奉省鑛業統計成立者已達二百餘起之多而綜合所收鑛區鑛產各稅仍未見若何起色推其弊之所在無非領照各商未能實力進行之所致也查鑛業條例第四十六條第一項載註冊一年後無正當理由延不開工或中途停工至一年以上者其鑛業權應即取銷又鑛業條例施行細則第四十五條鑛業權者無論其鑛業權爲設立或移轉自其註冊之日起如在六個月以內不能開工或須停工在六個月以上者均須將其理由呈明鑛務監督署長如在呈明期內開工須即具報各等語是立法之初對于已成之鑛業原不容其延宕乃各該鑛商一經領照率多延不開工又無正當理由之報告而對于應納之鑛區稅欵動輒以數千畝之鑛區竟謂開採無多希圖省稅至于鑛產稅之收入尤受莫大影響若任其長此廢弛將何以裕稅源而興實業除由廳擬定調查表式分令各縣調查外合行布告周知凡已領照之採採各鑛未經開工者均自布告日起限三個月內一律開工并將開工日期呈報倘有特別情形不能開工者亦應予限內據實呈明候核至鑛廠應用之一切圖表冊簿均須照例備置并依照條例所定限期呈報本廳以憑稽核自此次布告後倘有陽奉陰違或不依限開工及呈報者一經查明即將礦業權撤銷勿謂言之不預也切切特此布告

右仰闔省礦商一体知照

冠蓋往來

▲斐景斌氏（混成第三旅五團三營長）二日由雙台子回奉

▲周印庭氏（四旅七團營長）二日早赴白旗堡

▲張義齋氏（東邊鎮守使署稽查）二日早赴京

▲張榮氏（騎兵一團長）二日晚由彰武縣來奉

▲何吉恩氏（第一師第一輸送大隊副官）帶兵十五名由洮回防

▲劉貴林氏（鄂閩使署顧問）二日晚由京來奉

▲齊耀珊氏（盤石縣知事）二日來奉

神皋雜俎 (本欄歡迎投稿)

小說

社會小說 **梅蘭芳** (二〇) 儒丐著 禁轉載

第十六回 美優伶會藝遊瀛島 同心友評菊話蓬窗

只可利用蘭芳這次東行。作爲本書一個結束。以

後蘭芳由日本回來。又生出什麼新鮮事。那是後來的話。作書的不會未到先知。所以此刻不能預爲杜撰。只得等他回來。再作道理。寫到此處。方要擱筆。却好友人李直言君來訪。我這朋友是個少年有爲的人。只惜他不會阿逢。最愛直言。每每把人得罪了。他還不自知。所以與他上得來的人極少。却喜與不佞極爲相得。我愛他率眞。他敬我樸素。莫逆於心。訂了至契。在油滑一流的看着。不過拿我二人當作兩個騃子。殊不知如今的世上。照我們這樣的騃人。正是難得呢。却說我這朋友。見了我。便說儒丐。你這里又作什麼。大概還是拿蘭芳開心呢。你不說要完了麼。怎麼還不完。我說總抓不着一個好扣子。所以這支筆老放不下。如今却喜蘭芳要上東洋了。這倒是一個好機會。我便借着這個機會。擱了筆。你看如何。我這朋友說。好。借此收住。倒是極完全的。說着我讓他坐下。教荊人給泡了一壺茶。放在窗前一張淨几上。二人天氣明媚宜人。窗外花木。漸有向榮之意。我豈樸筆墨生涯的。遇着這樣氣候。正是心身兩宜之時。再與同心的朋友。對坐談天。更有說不出來的樂趣。當下我二人便就着這張淨几對坐了。品茗談心。我的朋友忽然問我說。究竟蘭芳怎樣把你得罪了。你爲何這樣描寫他。文人輕薄。筆孽眞不小哉。我說蘭芳並沒得罪我。我這書也並不是造孽。不過我看圍繞蘭芳四周的人。他們那些舉動。於我心終有過不去處。所以不知不覺的。由心裡便湲出這許多字來。我也不知道是毁他。是譽他。我的心是希望社會往好裡去。所以有看不過去的。便要說話。我的朋友聽了我的話。便點頭說。作小說應當這樣存心。若是風花雪月。妖妖豔豔的寫幾篇。誰還不會。究竟於社會沒什麼宜處。不能據摩直書。黑白自見。但是今天我要問你。你究竟喜歡蘭芳。還是恨蘭芳呢。(未完)

筆記

冬鳴齋筆記

▲窮吏

孫生子洪。爲邑之司籍吏。謹謹奉公。不敢受私錢。淸時椽屬無俸給。苟不能𢿱民。欺詐恐嚇。則毫絲無得。賤夫守千金。日憂支門戶。往往送其子學作吏。意不在衣食。而在對奸泥也。孫以寒士。大受壓窘。隆冬不能禦棉。盛暑尙着鶉衣。某富室無子。喜孫智而誠。以女妻之。必責其辭吏事。改業商。孫問故。富室曰。吏之無良。甚於官。不願與無良之人結姻婭。孫自念吏奉待上官。不异奴僕。誠能作富室壻。又豈有衣食憂。遂謝吏事。入贅其家。因其富而坐通都收一郡之利。居養氣移。孫始知有生人之樂。弱其甞曰。不復爲吏矣。冬鳴曰。縣丞書吏。大都爲一邑中勢力所在。因其上接官。下交民。足以上下其手。故鮮有不富者。而孫獨窮。豈非殊于道也哉。重天理者少世報。孫豈有修于後矣乎。

談叢

憫卿室叢談

▲騙術三

鳳城某商號執事。多年未歸。騙者以爲乘。乃詢明其里居。奪寫其筆跡至其鄉里佐沂假寓。侯夜將半。僞爲行客。敲門甚急。迨家人出。作情急不能言狀。久之始出書。並述執事在外患病狀。伏枕作書謂商號賠累。不復能興。堅請以鏹還屍首。家人情急。絮々問來人。言皆中肯綮。明日措資成行。來人請與家人偕携鉅資。道途以法入騙者囊逸去。迨家人至商號。執事固無恙也。

昔時國家開捐納之例。入資者可以得職。而不能得缺得差。入省後。又須爲賄買焉。倖得者。衣紫腰金。耀於鄉里。不幸者。則遇騙而喪其資斧。有鄭某者。其父爲部中承行。管倉庫。得資甚丰。歿後。鄭發官熱。欲納資爲觀察。適有京中某甲來此。允爲幹旋。鄭出銀百錠。云事偕矣。出必大較車。居則以道臺自居。然捐照則烏有也。今中落矣。痴騃甚。設不迷信官。不至此也。此外之術無窮。今時更勢移。騙術益新。上無欽而民思亂。果誰之咎哉。座有談毒騙滑稽騙者。甚饒趣味。因再著於篇云。

諸文

▲游民養成所招生廣告 (佛手)

改革以來。我國游民之多。倍於昔日。似無積極擴充之必要。惟察世界各亡國史。一國游民。必達全國人之過半數。始收滅亡之效果。我國人民四萬萬。雖日有游民之趨勢。然人數尙未過半。不及早養成。恐收效不如他亡國之速。此本所組織。所以不容緩也。簡章列左。

宗旨。以養成人之游惰性。不堪作一切實業。以陷國家於貧弱危亡爲宗旨。

資格。紈袴子弟。游手好閒之浮浪者。及各學校畢業無任事之才者。或中途廢學。自甘暴棄。及青年不堪造就者。及其他無業人。

年齡。不限。但年在幼稺。未入學校。將來造就。或有未可限量者。不在此例。

額數。本定人數。多多益善。惟因初創。校舍尙不敷用。僅以東三省游民爲限。將來日有擴充。凡係我中國男女。儘數收納。

科目。冶遊總論。飲博全書。煙酒大全。漁獵分則。逸豫滅德記。游手好閒初編。坐食研究法。蠹國新書。

授課時間。每日早十二點半。以上堂太早。殊與本所宗旨相悖。惟冶遊飲博等科。尙有夜課。鐘點不限。以興盡爲止。

畢業時期。無期。

考試科目。逸豫亡國小史。坐食研究法。但如浮浪子弟。對於冶遊及其他逸豫各科素有研究者。准予免考。

校址。附屬於各機關。各學校。及本埠大小客店。

國家爲急欲養成此項人材起見。學膳一切。純係官費。惟各科教員。擬向越南波蘭各國延聘。暫由敝人(佛子由世界游民大學畢業)代理。有欲入此校者。請早報名可也。

品花

▲落花片片 (續) (聲影)

聯芳部小四寶。其年雖稚。其藝尙佳。一夕褏友人邊務。彼姝爲歌馬前潑水一段。腔頗宛轉。板亦合拍。雖年如是。他日豈可限量。四寶其勉旃。

甚雲部愛卿。徐娘丰韻。不減青春。俊品也。近來容光煥發。愈覺嫵媚異常。俗語謂紅光滿面。佳運臨門。我於愛卿亦云。

漣陛部小客串。蘇小玲瓏。善伺人意。嫺謳曲。若遇玳瑁筵前。當疑霓裳仙子。某君甞爲余述彼姝種種佳趣。謂到得意處。不覺手舞足蹈。可見名花共賞。因表而出之。以告冶遊諸君。知漣陛部有一小美人也。(未完)

文苑

▲友人以小照見貽念君

借問風流誰似得。聞情難遣陌頭稍。(未完)

小說預告

戰爭小說 **情魔地獄** (儒丐譯述)

小說梅蘭芳日內完竣。茲特由儒丐君擇歐美最近小說情魔地獄一種。以雅俗共賞之筆譯爲華文。用酬愛讀本報諸君之雅意。原書爲德意志人著。以不滿意威廉之武力主義。書假此以抒其不平之氣。故未敢標明著者姓名。出版後。德政府以其汩喪士氣。禁止發行。然已爲歐美列國逐所譯傳誦一時矣。書中所敘之英雄兒女。財虜情魔。以及德軍之凶暴。法比之防守。莫不繪影繪聲。如臨其境。而終之以最烈之慘劇。故曰情魔地獄云云。惟原書頗帶哲學意味。直譯之。有非一般讀者所樂觀者。譯者有時參以己意。要不失原書之宗旨已耳。不日登刊。想大方諸君。當以先覩爲快也。

遠行我思靡已爰成二絕以寄所慨 (花奴)

莫惜垂垂金縷衣。等閒肯與寸心違。春來歲月匆忙甚。幾度思君胡不歸。

月華滿地星輝燦。遙度鈞天樂正淸。攬鏡與君閑立久。淸光鑑我轉分明。

春吟十六首 (趙錫箴)

▲春柳

眉黛靑靑拂綘紗。纖腰十五鬭芳華。受風慣舞黃金縷。著雨頻開碧玉芽。薄命絮飛隋苑冷。多情煙繞漢宮斜。最憐笛弄離人恨。折斷柔條客路賒。

▲其二

嬝嬝婷婷舞宮腰。蘇小門前魂暗銷。翠濕征衣蛾乍破。煙迷塞道黛新描。留分春色將三月。鎖入斜陽是六橋。

雜報

▲奉天▼

風流道士本姓劉

本報前載小西關眞武廟趙老道諷笑內新陞鞋舖掀彩開出極大風波一節茲經詳查該道士確係住眞武廟者但姓劉而不姓趙每出諷經彼必坐中位戴法冠其外號爲六筒銅子時出入於門臉之酒飯茶肆閉門臉商人無不知之是日好好戲不成後所入之茶館爲文雅軒迨閉罪師來劉道士陷於重圍將遭毒手之際文雅軒主人李某人稱之爲李四爺者出而爲之解圍彼始免脫按道士爲三淸弟子宜如何持戒修行以成證果即不然亦應檢束行爲以保名譽而彼乃放蕩若此誠爲道家丟臉不小倘使眞武有靈必將遣將命師捉之下獄也

他往那兒去了

東門裏某女學校內容之腐敗外間早已煩言嘖嘖茲聞前月終(或謂卽三十一日)在校內寄宿之某級女生某託故外出購物竟而一去不返今已數日杳無信息檢其行裝則細軟者已運輸一空所遺僅被褥等類查其形跡實似有意逃走於是櫻桃校長(因該校長每至校內櫻桃熟時摘而出賣錢入私囊學生故以櫻桃校長名之)如坐針氈徒呼他是往那兒去了那兒去了狀至焦急又據校中風傳謂該生近來精神大異此番之走實與如意郎君雙雙飛去查該校學子係多少人家之諸姑姊妹託該校陶淑品性養成學業者而該校生竟不作姨太太便是跟人逃走其平素之管敎可想而知矣倘一旦該生家屬來校找尋不知職教員將何辭以對焉

少婦失蹤

南關史某(外號史秧子)富有積蓄而其三子於陰歷正月八日娶小南門裡恒姓女爲妻該氏確遂禍敎自適史姓後每日被翁姑虐待出入無路難以生活乃於日前忽爾潛逃杳無音信不知果潛逃歟或覓死歟 (原)

瞎子大會

昨陰歷三月三日俗傳爲王母蟠桃大會日期因會中有曹國舅口吹短笛是以群盲奉爲祖師亦於是日爲會期開昨日省城內外各盲咸赴北關三皇廟內照例舉行大會到會者二百餘人所謂瞎鬧一陣以表示其盲於目而不盲於心焉耳 (大)

技術精奇

我國武術湮沒不彰即偶見之已無足驚人者茲有山西永盛標局之人物因近來火車通行標行已同虛設遂轉而投入於賣藝之途籍資生活日前來奉在西門臉獻技其演弄種種技術頗有古武士道風觀者無不稱奇然若籍技斂錢不禁爲我國武術飄零之歎也 (綮)

剮室逃走

某處科長趙某今正以洋八百元納日站妓女小紅爲妾該妓自從趙某後時被嫡婦虐待又兼趙某年已不惑未能暢其所欲遂與車夫馬三暗度陳倉久之情熱于初三日下午三鐘乘隙偕逃及趙某返家鳳去樓空知係潛逃遂即報警緝捕云

監禁淫女

大北關如意胡同住有李某者其女名喚小鈴子自入女學後知識頓開頗爲淫蕩年前曾與某車需長偷香一次被乃父查知嚴加管束日昨其父赴安東辦事渠又同某小學校學生王景德通姦意欲逃匿車站藉圖幾日之樂不料其父回歸查知情形迫令其母毒死其母不忍乃將其鎖在草欄房屋(家養小車)不准出門一步每日飲食均由人送入云 (國)

投井遇救

日昨(卽三日)下午七鐘餘有某甲由茶館歸家行抵小南關䦨水井左側忽聽有呼救聲各處覘之並無可異形跡始知井中有人當卽一面呼喊來人營救一面報告警察殆救出後詢之知其人姓張因貧難存活是以投井云 (力)

暗娼魁首

大南關柴草市路東角門內住有王張氏者以暗娼爲業因技貌驚人故爲一般有錢之軍官及販賣煙土客趨之若鶩該暗娼因而致富于是外間均呼爲魁首云 (恕)

▲遼陽▼

擬增斗捐

城中賣買糧石者係斗店經手斗捐已有定章年前曾議漲捐被邑紳稟控縣署不准施行近日有漲捐之說如東賈行農商反多担任未知有地方責者准爲所請否

是否挾嫌

殖邊銀行紙幣禁止行使已有明令茲聞城北韓夾河住戶韓振吉持有是項紙幣向量斗工人黃某交易致起口角黃某比報警抓獲轉交縣署羈押如何了結容訪再誌

▲海城▼

巡官禁賭

警察一區巡官陳顯榮張玉諧等以城關內外時有無賴麕集酒館茶肆談論賭要情事行人聞之甚不重聽遂飭長警嚴密偵查如有膽敢聚賭者嚴拿送懲是以邇來賭風稍殺焉

▲大連▼

搜查毒物

本埠近來嗎啡之害蔓延日甚私售者半係僑民商店現經民政署偵知此事極欲掃除毒物派中日秘查多人先覓極貧寒之嗎啡鬼作爲視線赴各處搜捕昨晚八時許在羽前町搜獲一處尙不知如何罰辦云

注重人道

山東黃邑自辛亥以降每歲貧弱婦女被拐來連者實繁有徒現有該縣旅連之馬某遲某張某蔣某等組織一同鄉會專留心拐販人口事宜並與市內婦孺救濟會互相聯絡訂立防範規則極爲周密刻已籌備完善各界聞之莫不韙爲注重人道云

▲安東▼

宴請消防隊

日昨與隆街商號永生和陡然失火蔓延鄰佑怡隆洋行雖屬毘連經消防隊長督率勇撲救幸未燃燒該行以消防奮勇得免火災日昨在迎賓樓及鎭興園兩處宴請消防長警以資酬勞云

實禁鴉片

安東七道溝煙館林立前次日本警察署派警嚴查不准再有私開煙館情事當載本報日昨該署長古藤氏特到華商公會招集會長會員及董事等開會宣佈現以四月一日爲鴉片禁絕之期不准再有販賣人等請該會秘傳各煙館一律停止營業如不照辦定當嚴懲不貸云

妓女從良

老柳巷珍齡館妓女花居仙南產也年僅二八年前來安操此生涯毫無靑樓習氣後與木商執事高某熱度頗高情投意洽現該客出洋二千元爲之贖身業於日昨將欵交齊將該妓藏諸金屋矣

▲輯安▼

風流局長

岔溝某局高局長賦性風流素好漁色近與比隣張某之妻(乳名大柑子)有曖昧情事熱度頗深白晝宣淫之事時所不免刻下醜聲四播人幾無以名之遂名之曰風流局長

▲開原▼

愛妾私奔

本城北街孀婦崔張氏生有一女賦性淫蕩不知自愛崔張氏以女爲奇貨可居聽其密秘賣淫前有西鎭戴某與崔女結識兩情纏綿不忍分離戴某遂納爲小星奈其嫡妻不容時相虐待日昨崔女竟啓後門挑之夭夭現經本夫控請離婚未知法廳如何裁判

▲四平街▼

新設電話

本驛中國電報局局長唐善齊前由交通部領到西式電話機器添設電話現與鐵嶺開原昌圖公主嶺八面城遼源等處開始通話將來奉天長春伊通法庫等處亦將連接以期靈通消息而便商民云

飯館設賭

本驛北四條路福和園飯館執事某素有賭癖時以設賭漁利爲事每夜招引多人或推牌九或紙牌一般無賴往來如織說者謂賭禁森嚴該館如此未知有禁賭責者亦有所聞否

▲梨樹▼

恭送旗傘

前任知事曲鴻年莅治三載於茲頗接洽情現經省令撤任挽留無策日昨各界恭送旗傘匾額等物藉表愛戴之意云

署長來梨

四平街驛日本警察署長江𠛬家日前來梨辦理某項交涉案件適新舊兩知事與將遂藉便迎送以敦邦交云

▲朝陽鎭▼

持刀乞錢

鎭街日昨有山東人某行乞手持剃頭刀一把挨戶要銅字一枚如不肯與則將刀置之頭部俄而流血是以商家均忍氣按數給錢以求無事噫行乞之人强索錢物是否不法未知警察亦有所聞而取締否耶

▲長春▼

拿獲嗎啡犯

本埠日本領事館及警務署近來查拿嗎啡煙土甚嚴昨在城內東三道街官店之東隣有日本藥房被領事署巡捕嚴鄒兩君查悉帶領日巡查江島山本兩君拿獲朝鮮人張波輪中國人焦玉林嗎啡針三枚嗎啡一包官帖一千餘吊阿片灰一小包當卽帶署訊問聽候訊辦矣

▲農安▼

小當何多

農安近來錢法毛荒米珠薪桂一般居民有恒產者非緩不濟急卽入不抵出貧苦之人更爲困難遇有急需非典當莫濟故當商頗稱興盛其短期質當獲利尤夥除原有泰發當明業有年外南街則有廣和當玉金當義順當西街則有鴻發當現開綢緞莊恒與東豐糧棧亦增福廣聚永均欲設質當營業刻正組織不久卽行開市所定規章除軍械外均可質當期限八個月生息五分云

▲黑龍江▼

刼奪財物

省城商號德增久永和公等九家由長春僱用大車運輸綢緞布定等貨行至興茂鎭遇東突遇胡匪多名將貨物掠去並搶去拉車之馬多匹尙有餘貨被臨近無知愚民一擁而空計損失計達二十餘萬元之譜云

▲蘭西▼

兇犯正法

去歲南鄉第四派出所送來因姦謀殺父子兩人之兇犯艾鳳祥經前任沈知事屢經堂訊該犯狡不認供後被劉承審嚴訊該犯供殺人不諱具情呈報省署在案昨奉回文處決張知事遂由監提出驗明正身比在監外絞斃示衆矣

本館營業部啓事

招募代派處

吉林省 樺川縣

江省 木蘭縣

本館現招募上開之二縣代派處如有願辦者祈速來函商訂或至本館面議勿失此機可也特此佈告

新設分館

扶餘縣經理 翟乃賓

通江口經理 劉景堯

輿城縣經理 金常明

本社現在扶餘縣通江口輿城縣三處新設分館已委翟劉金三君爲該地經理凡有在扶江輿三地各界諸君如有訂閱本報暨商登廣告者逕向分館接洽可也此佈

閱報諸君欲治愈

胃不消化飲食不進
氣體瘦弱精液耗竭
面色青黃病後失調
等症否

如欲就痊請服用
泰昌氏開胃健脾補血藥

國路福（ゴルフ）

工學博士藥學博士高峰先生在米國多年研究創製世界醫學界一大發見藥名答嗘玻呀蘇打謝者其消化之神驗世已有定論矣此開胃健脾補血新藥國路福乃以答嗘玻呀蘇打謝爲主加之醫學上選擇最適合華人体質之健脾補血藥材配合而成故其効驗卓絕無比且此藥之中配有人体生存上不可缺之原料故身體瘦弱飲食有限病後失調者及發育不良之小童常服之即能補體壯身

國路福靈効之試驗法

强食過飲胸腹作痛之時此藥頓服五六丸忽覺胃裡爽快。面色青黃之人服到五星期肌肉稍長氣力頓長

主治効能

胃弱、食滯、男女氣血兩虧、精液漏出、惡心、嘔吐、腹脹、飽悶作酸、積食、過飲、胸腹作痛、瀉利、精神鬱悶、病後失調、發育不良、面色青黃、腰腿發冷、記憶力減退

（定價）大瓶大洋一元二角半、中大洋五角、小大洋三角、購經理者特折扣以供應用（各處均有代售）

總發行所 東京室町 泰昌製藥公司

滿洲特約店 奉天 井上誠昌堂、安東縣 井上大藥房、鐵嶺 商品陳列館、廣濟堂大藥房、哈爾濱 井上大藥房、長春 藤田大藥房、大連 小林大藥房、營口 東亞大藥房

三炮台香烟

到底是好

細看到底是好

果然名不虛傳

名不虛傳

中國各大煙店均有出售

英美烟公司

(96)

此次 荷誤選擇 有事之時悔無及矣

悅來棧失慎之際 本金櫃在猛火中數小時而能全其保護財產之任務

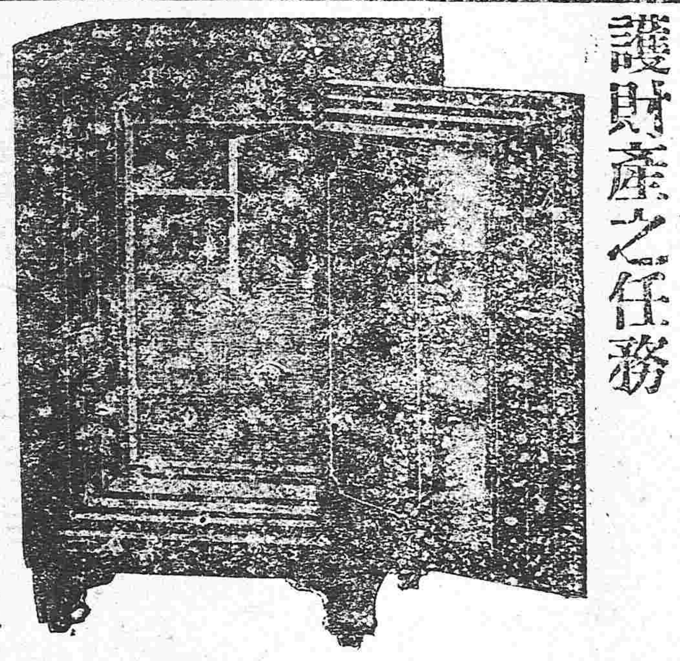

對於現在定購而取物在數月以後者尚有較定價低廉之辦法

請即選用具有偉大信用實在成績之優美無比之竹內金櫃

滿蒙總代理店 奉天城內大北門裡 昌和洋行 電話中九六五番

特約店 大連 藤飯洋行 長春 金泰洋行 安東縣 中原商店

老福順堂

五分鐘內 痛止神清

頭痛藥

每包五角 每打五元

大補血 治痢丸 消毒丸 淋濁丸 梅毒丸 脚氣丸 殺蟲散 祛痰散

一包服用 安神 八時甜睡

睡藥

每包定價 良劑 銀洋八角

●治咳嗽丸藥 ●癣疥藥水 ●參茸百補丸 ●瘡毒藥膏 ●清胃化積丸 ●牙疼藥水 ●寗坤至寶丸 ●通明眼水 總號設奉天大南關 電話一七六號

●虎骨熊油膏 ●脚氣藥水 ●參茸甘露酒 ●健腎丸 ●退熱平瘟散 ●治痔藥膏 ●甘露酒藥精 ●香丹 分號設奉天鼓樓北 電話一三八號

欲知以上所列各種藥品之功效及價目者請向本藥房取閱製藥目錄函索即寄通函購藥務請先將藥價惠下空函不覆

善治酒刺

藥用 美顏水

費十年間之苦心而發見者

◎酒刺◎雀班 ◎顏粗◎班癬 一治立愈如常用之 ◎色可潤白 ◎膚能細軟 ◎姿容秀麗 其美無比

美顏石鹼發賣元

本舖 桃谷順天館

聲明 低利放欵限期從緩不分中外莫煩紹介

滿洲農工株式會社 奉天十間房 電話五二八番

營業課目 ○低利放欵○經營農鑛業○受託土地之管理及處分○土地建築物之買賣及賃貸借○買賣各種債票及股票○辦理保証事宜○代辦商業行爲

民國要聞

張委員之兩電
▲陝戰已停　▲不辦賑務

張委員祇三原後已與于右任接洽完竣前日即發一通電原電如左特急北京大總統國務院參陸處廣東軍政府岑伍兩總裁並轉各部長各代表趙其桐先生參衆兩院林吳褚三議長上海唐朱兩總代表並轉各代表南京李督軍鑒與陳督商乾縣戰線均退後五里關山軍退至關道及下邽興市軍退至荊西北各村堡昨晉督及郃陽縣公民電報高峻侵擾郃陽一縣已由于右任飛飭高峻速勒部下嚴守原防矣三原密電亦通璣今日已回省敬開瑞璣叩東（一號）印

同日另有一電力辭辦理賑務略云讀三月三十日令撥銀五萬元交瑞璣會同官紳撫卹陝災不勝惶駭瑞璣此次受雙方代表公推入陝監視停戰前曾聲明不能受一方約束瑞璣主張祇以息陝禍促和議爲第一義陝戰已停和議能開是瑞璣職務既盡目的亦達便當束裝出關毀我譽我均非所計若留陝會同官紳辦賑瑞璣萬不能任請責成陝省官紳接洽承辦和議開後便請東歸等語觀張氏此電足見其自處之得體兩方代表自當奉其言爲圭臬胡爲張君屢云停戰屢請續議而尙有詆其言爲不足信堅持停頓以愈阽大局於困難者是豈徒抹煞張君之苦心抑亦難逃天下之公責矣

和議將開之波折
▲五日果能開會耶

日前于右任有電到滬報告三原已停戰張瑞璣亦有電分致京滬朱催唐即開議唐大有允意惟三原停戰恐非全部朱電北京當局即覆電聲稱所有事後問題中央負責請速開議幷電張瑞璣速電證明全部停戰後情形滬上昨晚雙方議于五號即正式續開會議

又聞唐（少川）方與北代表接洽開議北京促開和會之命令忽傳到滬致又生南代表之反感謂失却對等會議之本義對促和令將通電致駁謂議問題又恐因此延擱滬人甚深惋惜至福建畫界之專員聞南方已派定林葆懌北方派定薩鎮冰云

某督軍與南代表

三十一號爲南代表第二次宣言後之第十五日愚園南代表辦事處照常開會記者探得重要新聞一則略陳如下唐總代表前對於長江三督及吳佩孚師長電告第二次宣言理由某督軍因始終對於和局盡力者也當接唐通電時極表滿意又不願詭無辦法輕易答覆延至今日開特令其顧問某君等向南代表某君接洽畧謂陝西之不停戰和議不能進行致令全國人民失望殊背其始終維持和局之苦心今擬電北政府另派妥員至陝查辦二月十三日以後果有何因致令戰事繼續不絕須切實查明以別是非並一面請求南北代表繼續開議以慰全國國民喁望等語聞南方各代表得某督此種消息均表示滿意惟唐總代表因病尙未出門即由章士釗胡漢民彭允彝李述膺四君向唐傳述此意唐亦極謂然大致以某督軍此種辦法公論尙在派員查辦尤昭平允已由章士釗代爲答復前途矣和局停頓商民呼號久無確切之辦法得某督軍此舉可謂於沈悶中另放一曙光也

于右任致書南北代表

少川桂莘總代表暨各代表諸公鈞鑒三月一日一函計時已登典籤此後九日中陝西東西各路戰況已函告陝西代表李龍門先生請其代陳左右想能入察唯詞出倉卒未能詳盡用特彙集詳細報告起自十三日訖於廿日逐備載藉資參考唯代表諸公垂察是幸計報告如左　十三日　一相橋張殿民旅長通函謂得北京燕電劃界員文日由京首途相約停戰無事　二交口無戰事與相橋同　三關山係陳部姜鴻模仍在進攻中　四興市係陳部劉世瓏包圍砲攻甚烈　五乾縣陳部張金印白鴻儀兩旅暨其他隊伍包圍中運火藥運炸彈築沙壘叢隧備攻甚亟　六岐山據本日報告奉軍包圍中築壘已成高於城垣大進轟擊甚烈　七鳳翔據本日西路密報告近來劉鎮華管金聚全部暨奉廿各軍包圍中　十四日　一相橋無戰事　二交口無戰事　三關山姜鴻模仍在進攻中　四興市劉世瓏仍圍攻甚烈　五乾縣張白兩旅暨其他隊伍仍行包圍幷驅民以蔴袋裝沙晝夜築壘止　六岐山本日無報告　七鳳翔劉管許各部於縣城逼近處掘戰壕工作甚亟　十五日　一相橋無戰事　二交口無戰事　三關山山姜鴻模仍在進攻中　四興市劉世瓏仍行包圍　五乾縣城出築起砲台一座並有向城內掘地道之工作　六岐山據本日報告奉軍圍攻岐山於十號專用大砲射擊十分激烈　七鳳翔本日無報告　十六日　一相橋無戰事　二交口無戰事　三關山姜鴻模增兵進攻該地附近之界坊被敵佔據　四興市劉世龍圍攻甚烈並于富平佔領地中將我軍人之家屬大肆屠戮　五乾縣陳部張金印白鴻儀使兵士拉民夫若干開城內掘隧道並於東南西三面築砲台城北砲台開已築成　六岐山據西洛寄探本日報告奉軍確於十號將岐山攻下　七鳳翔據西路密探本日報告郭樊二部同葉軍於九號破圍衝出消息　十七日　一相橋無戰事　二交口無戰事　三關山姜鴻模在進攻中　四興市情形　五乾縣張白兩旅仍在築壘掘隧道製六園山本日無報告　七鳳翔據西路本日探報葉軍前由鳳翔衝出今日已到涇陽界之口子頭據其軍人來函謂鳳翔已被許軍攻下郭樊二部被迫投降　十八日　一相橋無戰事　二交口無戰事　三關山東路前方本日報告進攻關山不止　四興市劉世瓏砲射甚烈並拉民夫掘　五乾縣張白兩旅于乾城附近村莊搜索蔴袋用民間大車搬運裝沙築壘　六岐山無報告　七鳳告無翔報　十九日（一）相橋無戰事（二）交口無戰事（三）關山戰情如十八日（四）興市據四路司令岳維峻本日晚報告云據職軍援興市各隊楊李張三支隊長報告稱我軍繞敵後路已將蒲城縣西五里許之漫川河一帶佔領現尙在激戰中九路高司令已抵興市當時敵即東潰被守興市之康支隊長尾追現圍敵於申家莊該敵即捕白旗求降但不肯繳械正在交涉中該莊村小糧少敵甚恐惶請酌等語維峻即同奪鄧支隊長帶隊前往相機處置軍寨之敵已向史家坡退却劉世瓏進來數函聲明願退原防如能如約向同州退却似不應窮迫以維和平可否之處函候示復等語已飛令准如所請相機辦理矣（五）乾縣本日晚諜赴乾縣密探報告敵仍四面包圍挖洞數處據民人云有兩洞已穿至城內距地面尺許未即挖透俟地雷發時地即破開由城內地中出來別處所挖甚多皆被截斷則地雷不致日即可按好云云鎗砲之聲日有所聞城內糧秣甚足兵心尙安日內或不至有意外情事（六）岐山無消息（七鳳翔方面無報告　二十日（一）相橋無戰事（二）交口無戰事（三）關山情形如十九日（四）興市劉世瓏因我軍來援擾其後路已稍退但仍未停戰（五）乾縣據本日密探報告陳部張金印十六日函省稱乾縣城道業已掘成數處前向乾縣城內掘一地道已達城內地皮上係專派兵士潛入留有小隙以意不掘透俟將地道用地雷轟開時此處地道之兵即掘透地皮出而內應開始總攻擊日期定於十六日云云現無確切消息（六）岐山無報告（七）鳳翔無報告（八）滇軍葉軍長已於十九日開赴醴縣一帶防堵該處矣（九）渭東密探本日報告十六日抵華縣格子鎮遇見奉軍由東運來子彈一百餘駝每駝子彈一箱約三四百箱又有二套車五十餘輛每車裝子彈八箱有步兵兩營護送晉省十七日到潼轉同云云（十）本日晚據西路密探報告阡郡村駐有敵軍駐紮羣之隊已與駐稈村田司令之第二連二三排駐紺樹備補二連之一二排開始攻擊戰鬪似有渡涇河之勢鎗聲甚烈云云此二處爲涇河渡口距三原四十里已飛令加隊嚴防矣以上各條係陝西最近情況戰尙未停可按而知所有京滬謠言絕不足憑顧代表諸公留意焉于右任上言二十二號

奮議員之強硬主張

上海一日電在本埠之國會議員現致書于唐總代表謂南方代表日前所發表公文書中其所舉和議停頓之原因計六大條（一）北方不爲參戰借款之支出（二）不停止參戰借款之支出（三）不廢止軍事協定之密約（四）不中止非法公債之發行（五）不停止陝西之戰爭（六）不發布懲罰陳樹藩之命令等此六條中即有其一爲事實則不能再開和議固不僅關於陝西停戰實行之與否也西南對于閣下之和議主張無少反對者蓋欲藉閣下折衝樽俎之力以貫澈護法之初志固非徒託空言以冀塗飾觀聽已也和平會議之公正議決公理當然隨之而發生今觀和議先決問題其已經雙方代表所議決者徐世昌等一切置之不顧甚至隱匿事實更謀進攻似此毫無誠意則護法政府無論提出若何條件即經會議議決亦不過如今日之徒託空言于事何究有何益故以後苟欲再開會議則須除去停頓之原因取得切實之保障而北京政府對于平和會議之主張絕對負履行之責任夫然之見亦有實行而和議方有相當之成效非然者縱會議續開于和平前途究有何益徒擾攘耳近來上海一部入士有謂和議續開即能躋和平之域不知此等無究昧事實日前閣下提出四十八小時之期限北方昂然不顧以串理論期限屆滿即應宣言決裂而閣下一出彌縫閣下不欲和平決裂之苦衷雖爲中外所共知而論者竊期期以爲不可焉云云但此等言論不過表示一部入士對於南方代表之意思云

參戰處之緊急會議

開參戰處於前一日下午六時開重要會議段督辦徐上將靳總長陳曲兩師長張處長等均列席與議是日討論各案畧誌如下（一）邊防增兵案重要區增兵一混成旅次要區增兵一混成團再次防區增兵一營（二）增設軍事機關案新疆黑龍江察哈爾三處設邊防總司令部吉林陝邊綏遠三處增設邊防副司令部（三）陝邊軍防案擬以援陝之許蘭洲所部奉軍移駐榆林以固蒙防討論至九時散會云

醞釀中之教育總長彈劾案

自大學校教員陳獨秀胡適之等提倡新文學舊派學者大爲反對於是引起新舊思潮之衝突林琴南與蔡孑民往復辨論之書函已散見各報近日此種風潮無見擴大林琴南運動議員張元奇等因此問題彈劾教育總長並先使人示意於傅總長若不立將蔡校長撤換彈劾案即當實行提出云云按思想自由本爲立憲國之大原則縱使新舊不能相容不妨以筆舌相爭以待讀者之公判今乃欲借政治的勢力以壓伏反對之學派實屬駭人聽聞之事也

湘黔要求之條件

譚湘督延闓前覆湘南國會議員歐陽振聲鍾才宏等請轉軍政府謂湘南省會選舉張敬堯前以初選事電商當經延闓以湘士隸屬南政府下礙難辦理選舉各情電覆而照過日接報選舉此事當然無效請軍政府電唐總代表於和議席上商同取銷該省省議會選舉云

黔省議會電提六條要求加入和議

（一）護法各省陣亡將士應由國庫優予卹金

（二）護法各省軍隊一律編爲國軍

（三）護法戰費由地方籌墊者歸國庫償還

（四）護法各高級軍官非有重大過失五年內不得更調

（五）北方所有扣留護法各省軍用品應如數退還

（六）大總統選舉會由國會自由擇地組織之

南派謀刺陳樹藩

陝西陳督軍之去就問題現在關係於上海和平會議至爲重大南方尙要求停戰與陳樹藩之免職同時履行北方對於南方之要求亦有不得不應允之情形故現下陳樹藩之一身爲衆人視線之所集已成爲所謂對人問題是也據最近由陝西歸來某要人所談陳督軍之周圍常有南派刺客之潛伏似有不准其高枕而臥之危勢日前督軍公署曾逮捕犯人二名開始訊問之時該犯人等竟要求不受屬僚之裁判須陳督軍直接審訊於是參謀長代陳督軍出而訊問乃該犯等即當場慘殺參謀長某日復有刺客潛入陳督軍寢室之屋上掘開屋瓦槍射室內幸陳督軍在妾室得免此難云

籌備航空之進行

航空籌備處委丁世源魏國垣承辦一切昨丁魏二人將近日籌備情形據實呈請大總統已奉批准所籌辦者共約五項（一）購置機件（二）訓練人材（三）審定航路（四）建設機棧（五）擬定法律云云

蒙藏要聞二則

▲西藏要案最近重提確訊

關於西藏事實政府屢次研究日來又將進行大致議出三端一爲致電駐英公使施磐基囑其速謀與駐在國政府開議藏事一爲電令陸興祺再赴拉薩討論維持藏邊辦法一爲加派軍隊赴藏藏邊以顧燃眉之急云

▲外蒙風雲中消息種種

政府對於蒙事既定懷柔之策已決定派宣撫員分赴內外蒙各地實行宣慰其擬議之中者乃以馬紹武宣撫甘新阿爾泰等處姚錫光宣撫外蒙達爾罕車里克宣撫內蒙東四旗至呼倫貝爾政府爲防止其加入外蒙已令由鮑黑督實行聯絡並許呼倫貝爾劃爲特別區域所有綏察等區之權利皆行付與現勝福之態度因此已有轉圜云云昨日外間所傳擬參戰軍三旅一團開往北方防邊之說政府此等辦法並未決定即冷定派兵亦絕不深入蒙境聞徐又錚君之意見主張在張家口設立西北邊防總司令部共該統所轄處則屯駐重兵以備不虞云又聞參陸處之意見擬令陳毅恩華李垣等各就本地招馬隊三營以備進兵之時爲客軍鄉導云

陸大使電陳意見

陸徵祥大使同法後政府迭去電與商一切重大問題進行計畫退還庚子賠欵及我國參戰損失賠償亦屬尙權中之問題昨由陸大使有電呈元首陳述意見大致以爲庚子賠欵自當切實進行提交會議以持共同取決至參戰損失賠償應與美國取一致態度似較得體諭迅飭院部處會核辦理賜示遵行云

陝西勦匪之三項辦法

軍界消息陝西東路施行勦匪已責成張錫元曹世英岳維峻共同辦理但由唐總代表昨電致政府聲明三項辦法（一）東路劃界以後方可勦匪（二）勦匪須畫定區域（三）南軍派出相當軍隊以任勦匪之職

于右任請頒禍陝明令

陝西靖國軍總司令于右任頃托張瑞璣氏轉來要電致國府云關於三秦亂事情形極屬複雜現在中央既肯剖白分清應由根本上解除一切障礙乃近日政府所頒各項命令內中仍多涉含混是非莫明請再頒發究歸何人禍陝之明令否則秦省南軍決難滿意如何辦法乞迅電覆祇遵云

陝人電請速辦清鄉

陝戰既停匪氛遍地岐山等處人士會電政府請趕辦清鄉原電略謂陝西自丁巳以後匪患日深滿離載道全省幾無完土而以西區爲最甚擄掠烹肉視生命如鴻毛燒搶入如猪羊尸骸狼藉荊棘遍地冤枉滿天惟賴我大總統仁慈悱惻拯溺救焚特命各省兵力實集以奉軍爲西區中恪兵到之日大亂即除陝民感德其有極茲尤懇者匪氛不靜禍源未除宜藉大兵之力速辦清鄉臨電號呼伏維垂察岐山段維仝李鳳翔盧士珍寶雞王履中扶風李士清武功許發雲黨嵩侁興平解維吉馬兆一等合叩

社會瑣聞

救火新法（美國）
▲也利用飛機

美國加立富尼亞省聖狄谷城救火聯合會因該城市面繁華宅宇高大遇有火警用馬車汽車赴救頗嫌遲鈍乃規定各救火會各備一百馬力之雙葉飛機一具機內設備救火應用藥品一遇火警救火首領即乘機馳救另有駕駛人三四分鐘內即可達火警地方從高處擲下滅火藥品施救極爲得力開辦以來成效大著且將推行於各地云

幾乎又演殺子報（江蘇）
▲地方官應注意

南通三益鄉草蓬鎮中鄉人丫仇芳桃者素與旗中之孀婦仇姜氏姘識雙宿雙飛儼若夫婦氏子名桃桃以其母不安於室乃劾王司保故事屢次辱罵芳桃並及其母芳桃視若眼釘乃與其母密謀以殺之於前日之夜魚更三躍芳桃手持利刃欲殺桃桃不意桃桃驚悉即狂奔呼救當經旗人開覺將芳桃暨姜氏雙雙捉住鄉人性情發悍竟將芳桃痛毆以洩公憤芳桃之子錫庸見其父被傷即報由三益警區轉訴上峯請求驗傷云

清明開放天壇（北京）

舊歷三日初六日清明種樹節大總統擬親臨大壇舉行植樹禮並聞農商內務兩部會議是日並將天壇開放一日備有入場券所有陳列一切林產物品任人瀏覽

怪病（江蘇）
▲冤孽瘡

揚州某姓子性疑發膏粱近得奇疾初覺皮膚習習作癢繼則微腫三日後遍體生瘡其形如椒如菽如豆如麻自頂至踵不下數千百最奇者瘡勢突出而下有一蒂蒂生肉上觸之則痛不可忍遍歷諸醫俱不辨爲何症或謂此爲冤孽瘡非藥石所能治療云

民國八年　四月五日　各人吉凶

土曜　丁亥　先勝　女宿

舊三月初五日

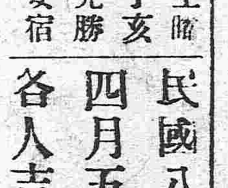

本日之吉凶▲一白之人須悶遲退之日焦思無益訪問金錢事務皆宜中止東方吉▲二黑之人欣快發展之日不奢更有益辰巳方吉▲三碧之人商業雖形繁昌但不內省則有損戌亥方吉▲四綠之人平運之日宜慎九氣▲奮門戌亥方吉▲五黃之人須戒盈滿西方吉▲六白之人恐有意外之失敗旅行貨物皆凶辰巳方吉▲七赤之人愉快之結果易招不平之言諸事慎金錢懇談不諧辰巳方吉▲八白之人日前得人幫助有意外之發展批貨新築業皆吉西方吉▲九紫之人恐意外之變故新事業凶丑寅方吉

駐奉天大日本帝國總領事館許可
奉天中國商會許可

第二回藤田洋行

金庫抽籤彩買會簡章

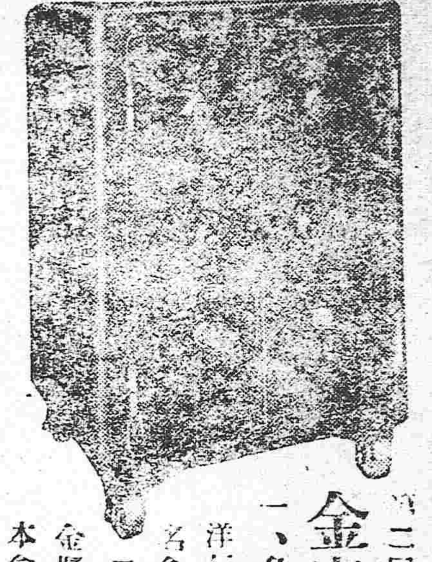

一、名稱及事務所　本會稱爲第二回藤田洋行金櫃購買會事務所設在奉天城內合名會社藤田洋行內

二、目的及會員　東京中川製紐鞭特式金櫃品質堅牢外形優美久爲斯界所重視本會爲圖一般普及起見現在暫價以下用月納購買法以供各界之貴需既饒趣味尤多實益此本會之目的也會員規定五十名依報名順序登錄號簿

應需品價格

第三號金櫃（定價金九百叁十圓）入會時價金七百九十元　右分五次繳欵　每次交金一百五十八元

第四號金櫃（定價金七百五十元）入會特價金六百四十元　右分五次繳欵　每次交金一百二十八元

第五號金櫃（定價金五百五十元）入會特價金四百七十元　右分五次繳欵　每次交金九十四元

第六號金櫃（定價金四百廿元）入會特價金三百五十五元　右分五次繳欵　每次交金七十一元

第七號金櫃（定價金三百四十元）入會特價金二百九十元　右分五次繳欵　每次交金五十八元

第八號金櫃（定價金二百七十元）入會特價金二百三十元　右分五次繳欵　每次交金四十六元

另有精巧美術印刷樣本及詳細規則函索即寄

以上六種隨意認定報名入會可也

三、抽籤及當籤　由第一次至第四次每次抽籤決定一名得彩籤者即時交付現品而得彩者以後應繳之欵亦即免納

四、會期　第一次定爲大正八年四月二十八日抽籤以大正八年八月二十八日爲終會

五、終會與贈彩　至第四次抽籤對於未得中籤之會員亦呈贈左列贈品
洛器爾鋼板中川式製手提金櫃　每位一件
洛器爾鋼板坐鐘型貯蓄金櫃　每位一件

六、關於運送及運費之諸費用者由會員自行擔任

七、供應現品　各號金櫃現品俱在奉天東華門街及鐘樓南藤田洋行內陳列希望入會者請台臨閱覽可也

第二回 金庫購買會　會主 藤田洋行

奉天城內　合名會社 藤田洋行

電話長四九四番 中二三四號　長三四三番 中二一四號　振替貯金口座 大連一七八番

花柳注意

從來花柳之症其害實不可勝言倘誤投庸醫治療慣用銀粉倒提劫藥等法只求當時立愈不知毒氣內閉逢春復發偏身紅點毒攻上部髮際脫落二目失明咽喉破爛頭痛暈沉耳內流濃鼻塌齒脫毒入於肺咳嗽氣短言語失音毒攻下部肛門生瘡大便走血毒串入骨筋骨不遂疼痛難堪日輕夜重步履艱難餘毒不淨且必染妻絕嗣其種種劇烈之患筆難盡述然若醫治得法則毒患亦不難消除淨絕本醫士有鑒於此深爲加意搜求研究至再專以應手奏效爲宗旨無論遠年近日一切花柳染毒或經醫不效服藥無功者請到敝藥房新法醫治輕者一星期全愈重者二星期除根永不再犯病好交錢以重信用特此廣佈伏願患花柳者萬毋自悞也可

奉天省垣大西關上頭
英美大藥房主任侯鳳崗啓

健胃强肺

山田正路丸

每食後必一粒。心口疼腹疼。咳嗽之妙藥。

今之正路丸者乃係日俄交仗當時之征路丸是也倘犯慢急性腸胃病暨痢病者服之靈驗如神常服此藥必能豫防腸癤午沙紅痢等症無疑也現値易瘟疫之際仰各位常備一劑以免災病

發賣元　大連市浪速町　東昌洋行　電話五二〇番

電家

各種機械器具材料　批發電燈電話電線　工事設計監督請負

東京電氣株式會社代理店　寶信洋行　奉天城內鐘樓南　商務總會南隣

日長話三三三番　中國電話一六七六番

一、（馬克斯威爾）篷型箱型及貨物自動車現已運到四十二輛

一、（希波來）篷型小型大型現已運到六十五輛

一、（來帕弗利克）貨物自動車載重由一噸至三噸　預定三月中運到十六輛

以上各種自動車均係由美國直接輸入價格既極低廉燃料亦頗省減實最經濟的之自用品也

大連市信濃町七十三番地　斯密斯自動車株式會社　電話一八二六番

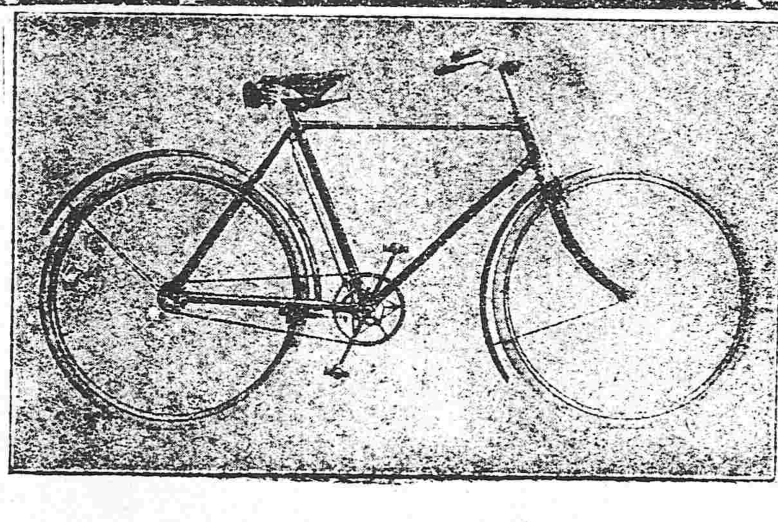

◎第七回自轉車購買會開始◎

●預備車數壹百輛
●中籤車數拾五輛
●一等贈彩自轉車一輛
●普通贈品並無空籤
●截止日期限於四月十五日

◎入會規則函索即寄

奉天小西關　Ⓢ松永兄弟商會　電話 中國三一〇號 日本五一五番 日本三四一番

●滋補衛生丸　每丸六角五●專治氣血兩虧心氣怔忡夢遺滑精四肢懶倦氣喘心驚諸虛百損五勞七傷男女皆宜常服勿以尋常補藥視之如服此藥大見功効後再改服本堂開胃健脾丸每丸一角五●強壯身体培補眞陰服之百無一失

●神效活絡丸　每丸二角●凿治筋脈拘攣半身不遂口眼歪斜等骨節疼痛行動不得自由腰膝酸軟痲木不仁症本堂處製此藥煞費苦心獨得其妙光顧者日不離門誠濟世之良藥也北京任慶餘堂製均賣現大洋

代理處 奉天城內 中西大藥房

▲拾貳神劑家庭常備藥之內 ▼（各一劑）金拾錢▲

▲如上列擧藥品都係本藥局鑑製稱名十二神劑即是也

大連市山縣通百十八號地　大連電話二〇六三番

製造發賣處　津田藥房　藥局主藥劑士 津田廣三郎

洗腹　頭痛。上火。肩背疼痛。痔疾等便秘所得之諸症一切全治

待約大販賣店　奉天小西關南大什字街　德惠醫院

資本金肆千萬圓

朝鮮銀行奉天支店　奉天小西關路南

日本電話長五二一番 長五二二番 中國電話一九七號 日本電話長五二三番

行長公舘 日本電話長五二四番

新市街派出所電話日長二七二番

本店　朝鮮京城南大門通

支店　東京。大阪。神戶。下關。釜山。平壤。仁川。大邱。元山。鎮南浦。群山。木浦。羅南。會寧。龍井村。大連。旅順。營口。遼陽。開原。四平街。鄭家屯。鐵嶺。安東縣。長春。吉林。

及出張所　傅家甸。滿洲里。齊齊哈爾。知多。哈爾濱。青島。濟南。上海。天津。海參威

奉天萬芝堂藥局

太醫院宋醫考驗立案發給執照專賣各省府縣均有代售　本堂宋醫子岐應症特此週知

保胎健母丸

專治婦人久患墜胎者一年一次或二次者受孕之後急服此藥萬無墜胎之專保胎元滋子宮調經水扶血氣補虛損養元腎健脾胃和胸脹腹痛等症服之最驗誠婦女之良藥也每大匣一元六角小匣八角

參茸補腎丸

此藥以參茸爲君參乃靈草大補元氣鹿乃仙獸貫通百脈培養氣血之群藥和爲丸劑善補男子腎寒精冷陽痿不興與而不久精神短少腰髓本虛腰痛頭暈耳鳴眼花筋骨痠軟虛勞咳嗽以及婦女經水不調下元虛冷赤白帶下久不受孕而不固常經半產腰腿疼痛骨蒸勞熱等症服此藥添精神悅顏色壯陽種子延年益壽此藥每匣價洋二圓整每六匣十元

立止咳嗽藥

本堂宋醫祖傳成方專治男女老幼遠年近日諸般咳嗽虛癆傷等症此藥善能止嗽定喘清痰養血痰中帶血不論年深傷勞咳嗽肺虛痰喘睡卧不安飲食少並內傷外感肺經不清此症管保去根永不再犯服此藥能補和能清能散病輕者一兩付即愈此藥立見功効百發百中每付價洋四角十付價洋三圓五角整五付價洋一圓八角言無二價

神效虎骨藥酒

此酒專治男女中風中寒左癱右瘓半身不遂手足痲木筋骨拘攣口眼歪邪腰腿疼痛步履艱難以及小腸疝氣寒積冷痛等症速飲此酒立見功効每瓶銀元六角　大瓶市洋三元　中瓶市洋一元五角　小瓶市洋六角

開胃止痛丸

此丸專治男女老幼心口疼痛胃脘食水停滯鬱氣脹滿寒積冷痛癥瘕痞塊嘔吐惡心肚腹乍寒乍痛噎膈翻胃嘔氣吞酸不論新久均可服之百試百應每付二丸價洋三角言無二價

宋氏救喉散

主治咽喉諸症瘟喉纏喉乳蛾白喉痄腮鎖喉喉痧喉癰喉疹毒或喉花柳破爛之症水米不進急下投此散吹之患處如其小兒諸症甚効每大瓶一元小瓶五角

琥珀通淋丸

專治五淋白濁小便刺痛沾染花柳口便毒毛髮脫落口鼻腐爛無論男女新久諸淋諸症急服此藥治疳清淋解毒消腫止痛利便下毒每包五服價洋五角　楊水道立堂見功

虎骨熊油膏　雙合化痞膏

此膏專貼風寒痲木諸般腫毒腰腿疼痛男子遺精白濁婦女赤白帶下經水不調久瀉久痢肚腹疼痛小腸疝氣手足拘攣骨節疼痛積聚痞塊等症按穴貼之其効如神此膏小張價洋三角大張六角

專貼男女氣積血積寒積食積心痛腹痛胸膈脹滿噎膈反胃氣臌水臌泄瀉痢疾下墜脫肛小腸疝氣腰腿疼痛手足痲木及婦人癥瘕經脈不調赤白帶下兼治小兒一切積聚肚腹膨脹常貼此膏最能化痞積速効此膏每份兩張消積化痞藥面兩包價洋四角整買五份按照九扣

各省代售處　長春玉茗魁　丰東興順　錦縣福順昌　西安縣春發長　林源升慶　恆升慶　鄭家屯豐聚當　興城縣瑞興德　田莊台元興恆　營口合順　孫家台增益昌　鐵嶺永慶東　遼陽利順德　本溪縣張碗舖　農安縣玉茗順　阿什河和順昌　安東縣益增遠　岫岩縣永慶專局　懷德縣泰和隆　海龍縣　西豐縣

本舖開設奉天大西關萬芝堂謹啓　中國電話一四三號

營業課目

軍裝軍械　各種機械　鐵道材料　五金雜貨　銅鐵水管　硬煤烟煤　五穀雜貨　海味肥料　油類木料　道木洋火　羊毛皮件呢絨　電氣機械器具　瀛車並其材料　焦炭硫黃黑鉛　綿花洋絲洋布　包辦工程　代理　水火保險

株式會社 大倉組

總行　日本東京市京橋區銀座三〇七

分行　北京　天津　營口　上海　九江　香港　安東　倫敦　紐育　漢堡　西士呢　大連　本溪湖　處日本各地

奉天出張所　奉天十間房　日電五六番

本會社於去年開辦以來內容尚缺完備以致外界誤會頻生謠諑日起迺於去年十二月間開股東大會議定改良辦法當即招聘銀行專家担任各項業務雖爲日無多卻見效極速核計今年陽歷一月間貸出之數已達十萬圓之多而外城四十萬圓之大借欵亦將告成來本社存欵者又絡繹不絕特恐外界不知眞相致生遺憾茲特揭諸報端以期各界得悉本社之現狀爲復將本社辦事之特色列下以供衆覽

一、放欵手續務求簡便以期迅速
一、辦理抵押信用各貸欵利息均極低廉
一、借欵者宜直接來社無需人介紹以免煩累而省耗費
一、對於借欵者本社不索各種小費
一、借欵者之償還期限緩速任借主之自由

奉天新市街千代田通十二番地

中日合辦滿洲企業株式會社　日電話三八八號

婦科調經宜男丹

婦人經水一月一行謂之信水方言以盈爲熱斷則爲寒然亦不盡然也且婦女信水易虧而難盈昔傳古方多以辛香燥熱之劑以暖子宮不知辛熱偏助陽氣香燥反耗精血況婦女性情多鬱氣多鬱則火旺鬱甚則血滯或行反常子宮寒冷經痛腹痛赤白帶下或氣血兩虧面黃肌瘦崩漏癥瘕淋漓刺痛此皆衝任有損爲病難約經血其元愈虛而漏不調由此諸恙世醫見百病叢生孕育之道是以難也本院偏覓秘方誠心濟世所製是丹功能調和衝任之血平宗肝鬱之氣去瘀生新開鬱解悶暖宮止帶堅精旺血固本調經濟陰壯體凡婦女一切等症服之無不應手奏效行見陰陽和而萬物生矣晚年服并老年婦亦能生殊未生育一男常服亦即受孕眞婦女之聖藥師子蜂之仙方故美其名曰宜男丹也經試驗人咸稱靈效勝常婦人久服是丹男能加服參茸壯陽補玉酒則藍田種稱瓜瓞綿綿矣每日早晚開水各送三錢閨女婦愼勿悞服恐生無育之子愼之愼之每罐洋一元每料現大洋八元上海擲香廬主人崔宗武驗製

珍珠鏡面散　包出生髮膠　奶香白玉粉

沈製羊脂珠粉鏡面散專治男女老幼面上雀斑粉刺等類統能容顏每料洋五角雙料每罩洋角　生髮膠脫髮重生每包現洋可膠每小瓶貳角　奶香白玉粉可代用每包壹角

新貨已到　美容奇藥

生毛髮藥水

此藥效驗神奇長髮極速凡病後產後血虧髮枯之禿亮及去年脫髮者擦之重生眉毛亦然每大瓶壹元

治雀斑藥　愈斑光面水

此藥專治雀斑母斑汗斑風癬及等症有擦即退光潤面容如美人家也每瓶現洋壹元

治酒刺藥　面皰藥水

此藥專治面皰酒刺粉刺風刺赤鼻之糟症水擦患處此藥只須過夜即見效再擦者卽愈痕跡消滅每瓶現洋壹元

美容奇藥　皮膚白色素

此藥能令肌膚潔白細膩皮膚男女老幼面上諸症散美皆能治之奇神每效立見此擦眞妙也每瓶現洋壹元

東三省總經理處奉天南門裡大金庫胡同口擲香廬藥房獨家出售

遺精聖藥 媧皇補天丹

請者人身性命之根曰精凡人未交媾之時其精涵於血中及至交媾慾火動時周身流行之血至命門而變爲精乃一身至寶何等愼重若有交媾之時忍精不泄或幼年悞犯手淫精竅不固甚至夢遺滑精陷房不擧擧而不堅或見色流精未交先洩或既交不久精薄清此外亦有勞心太過相火妄動以致遺精者本主人得祖傳神方有回天再造之功出神入化之妙專治腎經衰敗各種遺精及以上諸症功能塡服鎖髓壯陽種子補先天之不足培後天之基礎雖曰白髮老翁多病男子陽萎亦能復擧如或不信請連服一月至行房時自然腎關堅固久戰不洩且精原如膠補玉可必本主人如出言欺人胃爲涼血動物每瓶現大洋二圓每料五瓶現大洋八圓〇另製遺精必愈膏藥按貼命門穴攝精不洩每張現大洋七角總發行上海盆湯弄崔氏擲香廬〇奉天大南門裏崔氏擲香廬仝啓

新到〇森氏拔毛藥膏〇此膏能拔頭髮鬍鬚及一切不應生之毛均能拔去每瓶現大洋一元

化痔

痔瘡之種類甚繁有牝痔牡痔脉痔腸痔之分又有痛痔色痔血痔氣痔之別究其患痔之原大都濕熱下注飽行房陰虧熱甚集勞過度以致筋脉潰黃精氣脫泄成瘰成塊或痠或痛者爲痔漏血淋漓管長寸或黃水紫血脫肛疼痛者爲漏本主人得家傳秘法虔製此丹無論新舊痔內痔外漏結核成管脫肛流血痛徹心肺速將此丹用白開水送服一丸每日三次縱使數十年極重極危之症連服一包可斷根永不再發百試百驗每瓶現大洋一元每料五瓶現洋四元另有雙料化痔丹功效尤速每兩瓶現大洋二元八角每料六瓶現大洋柒元如日久成管另製包愈惡痔去管爲雙料每瓶現洋貳元單料每瓶壹元內服外擦功力更速●上海盆湯弄崔氏擲香廬分行仝啓●奉天大南門裡金銀庫東胡同擲香廬

痰

咳由痰生痰消咳自止故止咳必先消痰此理人盡知之試問痰何以消最靈的消痰藥品係何種則人皆茫然矣僕體弱患咳多年消痰無法恐久咳成癆遂不惜金錢日謀消痰之藥凡流行海上及普通治痰者莫不購食其如服藥雖夥痰咳益甚咳愈甚則痰愈甚日廢飲而夜不眠神疲力乏骨瘦如柴癆象已形勢極可怖厥後購得崔氏驗製半夏麴照仿單旦夕服之以覘其效驗孰意一吞服未發忽思睡醒咳止而思飲卽痰亦不梗且續購半夏一打服未藥而痰若失由是咳竟止體健於今三年痰咳歛迹矣製半夏可謂海內止咳消痰之無上擧品也爰述大畧以資介紹痰咳者〇直隷從務處王品山謹啓〇奉天大南門裡女工傳習所隔壁擲香廬誌

價目每大盒現大洋二元四角　每小盒現大洋一元二角　每打現大洋十三元二角　小盒試服現大洋二角

批發格外從廉　外埠郵滙極便　郵票概作九五